盛京時報
發行者　康德新聞社　新京特別市中央通四三號
發行所　康德新聞社奉天支社　奉天市大和區國田町九號
報費　每月一圓五角　每份六分　廣告每一行(十二字)大洋六圓另議

帝德彌高宵旰勤政

拜奉御起居近情民衆胥感激

【新京】我國以東亞北邊道義國家、堂堂興起以來、[illegible]十有一年、十五日爲感激民深之第十一承認紀念日、處此動亂之世界戰局、與親邦日本、一體不可分離、整其不斷之從義、趨於躍進一途之大足跡、今更引起無限感慨、四千三百萬國民、逢茲佳辰、感激一新、畏[illegible] 皇帝陛下、夙昔貫徹日滿一體之大義、帝德彌高、日夜精勵國務、御躬示奉戴親邦大業親立陣頭指揮之御垂訓、拜承 皇帝陛下建國未幾、乃即 帝位、今年御年三十八歲、 帝居陛下、御年三十七歲、御體益健、全國國民、欽仰[illegible] 皇帝陛下透澈滿洲建國淵源爲一德神大道之發祥大義、統率四千三百萬國民、立於日滿共同防衛之陣頭、[illegible]

御會見日側高官

【新京】第十一回承認紀念日[illegible]

木村中將參進帝宮

榮蒙陪食光榮感激退下

【新京】與梅津關東軍司令官及張國務總理懇談軍事之軍事參議官木村兵太郎中將、十五日午前十時三十五分、參拜建國神廟後、同十時五十分、參進 帝宮、同十一時、畏蒙 皇帝陛下御賜接見後、沐賜宴之光榮、感激退下、賜宴之際、在京日本武官及政府御關係者、亦榮蒙御陪食、[illegible]

木村氏謹話

【新京】木村軍事參議官、謹話如左、本日值滿洲國承認紀念之佳辰、特蒙 皇帝陛下、御賜接見、並承賜可感之溫言、畏蒙御許列席御賜宴、誠感無上[illegible]

木村中將行動

【新京】爲視察滿洲之軍事參議官前關東軍參謀長木村兵太郎陸軍中將、十四日午後來京、投宿於軍人會館、[illegible]

結核之最新治療劑　我寧試（藥針）　オーネス　奉天　鶴原製藥株式会社

迎第十一回承認紀念良辰

强化日滿一體關係

打破任何障碍進向決戰

張總理訓示要旨

[illegible]

武部長官訓示

大東亞戰爭在東亞爲將美英之侵略勢力、完全排除爲求此目的之達成、必須打破幾多之難關、[illegible]

東亞民族團結愈固

確保資源立不敗之地步

李大臣放送

【新京】十五日當承認紀念日之辰、李外交部大臣、由同夜七時三十分開始新京放送局第二放送以『當日本承認滿洲國紀念日』爲題、而行記念放送、放送要旨如左、[illegible]

日物心兩面對日協力（王大使談）

【東京十四日電】建國以來十一年之滿洲國呈示顯然之躍進、[illegible]

日軍於東亞各地

解除意軍武裝接收權益

大本營發表（九月十四日十五時三十分）

一、帝國陸海軍、九月九日繼同意大利『巴德留』政府之單獨降服、立即實施在東亞各地之意國軍事之武裝解除及艦船之扣留、
二、佔領地內之意國權益、由帝國陸海軍接收、在其他各地區者、則由各盟邦協力接收、又對佔領地域內之非戰鬥員、加以監視保護中、[illegible]

亟謀善處即發動實力

【東京十四日電】對於意大利巴德留政權之降敵行爲、[illegible]

駐滿意使聲明

共同擁護祖國

【新京】[illegible]

墨統帥再秉大政

【柏林十四日電】[illegible]

日德盡一切手段取最後勝利

制勝戰爭決意鞏固

日德共同聲明昭告世界

日德共同聲明（九月十五日午後二時）

【東京十五日電】爲大利巴德留政府無條件降服以來、日本政府、在與盟邦德國密切提携之下、[illegible]

大日本帝國政府及大德國政府、嚴肅宣言如左、
「巴德留」政府之背信、不與三國條約以絲毫影響、該條約效力、不受何等變化、仍然存續、大日本帝國政府及大德國政府、有相俱盡其一切手段、遂行此次戰爭、至得到最後勝利之決意、

意艦隊之狀況

【柏林十四日電】[illegible]

敵機肓襲敗退

【南太平洋〇〇基地十五日電】[illegible]

社說

今後之意大利

意大利之在今日。自休戰協定十三條披露報端後。就其表面觀之。幾疑意大利全土。咸屈服於反樞軸軍淫威之下。而由深知意大利內情者言。則意大利猶是昔日之意大利。猶是與樞軸國攜手之意大利。決不致脫離樞軸國而自由行動。所謂休戰協定。不過爲巴德留個人及其黨羽之一種屈服舉動。絕非意大利全國民衆之總意。行見意大利全國民衆。必處處與墨索里尼之新政府相呼應。必隨時隨地擊反樞軸軍之村。使不得暢所欲爲。然則今後之意大利。與昔日之意大利當無二致。殆可預言。

自巴德留登台。而法西斯黨遂被解散。夫就事論事。以前意大利之獲得如是無上光榮。確非歸功於墨索里尼一人不可。而墨索里尼之所以獲此成績。則全藉手於黨中之多數魁領。使其意志得由之而傳達。計畫得由之而推行。法西斯黨與墨索里尼成爲一體。黨之成績。則墨索里尼之成績。而意大利遂益以發展强盛。造成以前無上光榮之地位。此次經巴德留一人之倒行逆施。盡力摧毀。其情勢雖與以前稍稍不同。然法西斯黨雖被解散。而全部黨員固依然存在。一聞墨索里尼重握政權。有不歡欣鼓舞。甘心出死力以衛國者耶。黨員固皆志士。且不乏碩奇瓌偉者。同心協力。以收拾此已破壞之局面。得寸則寸。得尺則尺。假以時日。成效自彰。然則今後之意大利。蓋即新興之意大利。墨索里尼揮其手腕。號召舊部。於以奏空前之偉績。固非難事。

十三條之休戰協定。事事表示屈服。實爲意大利之奇恥大辱。意大利之全國民衆。受此極大刺激。寧不痛心疾首。思一湔雪之以爲快。即從來信仰巴德留。隸屬巴德留部下者。亦必詈巴德留爲無恥。願意協助墨索里尼。驅逐反樞軸軍。重建一無上光榮之意大利。所謂人心不死。天道好還。意可如是。新政府既擁有北意中意重要地點。其積蓄已固。而全國人心。亦無不傾向於墨索里尼。墨索里尼即可藉此以逐漸展拓。逐漸收回被反樞軸軍[illegible]方面。且親意大利全國人心如是堅定。如是發揮[illegible]爲不易與。[illegible]無所得[illegible]日之意大利。其爲無上之光榮。亦一如昔日。是即吾人之所預說。而亦爲今後必有之事實。

讀意志固負有意大利復興之[illegible]其地位愈形[illegible]意大利各要塞[illegible]利之一種重要保證。[illegible]抗反樞軸軍。固猶形不足。[illegible]力本有餘。則盡援助新興意大利之職責。[illegible]而意大利則得此重要保證。乃更可放手做去。無所顧忌。夫立國本以人心爲骨幹。意大利人心之堅[illegible]毅。爲吾人所公認。是即成功之左券。一方又有樞軸國爲後援。又有就近之[illegible]援助。今後之意大利。自必由[illegible]墨索里尼之人格之手腕之經驗。自然與巴德留不可同日而語。一敗一成。蓋即如其所自取也。

薩里諾灣上陸英軍已告殲滅

【柏林十四日電】[illegible]

於巧妙僞裝下衝向敵陣之日軍勇士（海軍省檢閱訖）

牙科博士推選品
雙美人牙粉
洋廣貨店均有出售

淋病短期療法
本品爲最新化學治療劑，對於淋菌肺炎菌及葡萄球菌各症均有特效。[illegible]
主治
急性淋病，慢性淋病，淋毒性尿道炎，淋毒性副睪丸炎，淋毒性膀胱炎，淋毒性婦女病諸症，以及淋菌性眼結膜炎等
强利比兒
大阪市東區南久太郎町　竹村製藥廠出品　199

滿鐵新株式公開
政府所有
株式會社滿洲證券取引所
公開要項
[illegible]

適於接連服用
安全之化學療法劑
本劑經細菌學的實驗，在一萬倍之稀釋液中，已證明其無活菌存在之殺菌力，對於感染早之急性淋病及其他化膿症，使其迅速能鎮靜迅受頓挫，同時具有猛烈之深達力，對於慢性及再發症亦能滲清其分泌物而愈速解除患者之痛苦
【包裝】二〇片　一〇〇片　三〇〇片
鹽野義製藥株式會社
淋浴爾脫片

發揮綜合行政能率
亘全滿實施總省制

【新京】發揮行政之綜合能率乃亘中央、地方護處此決戰階段之國力結集強化上，行政刷新之根本課題之一，十月一日起實施之東滿並興安兩總省之設置，亦對總省長附與廣汎之權限，不外以期地方行政之綜合的且強力之運營，且兩總省之設置，乃以全基於東滿及興安地方之特殊情形者，兩總省亦卽設置要綱所示者，謂其方針並總省長之權限等，並非日本之地方協議會制度，亘全滿實施總省制，一滿洲國各省首地域範圍寬宏，管下擁有相當多數縣旗，省對各縣之關係，發揮地方協議會以上之綜合的機能，自行政滲透之觀點而言乃省分割之一部實施，無論特殊事情之各省，現行政運營之現狀，不必行省之整合，又關於各特別行政官廳與省行政之調整，亦必須謀發揮綜合能力此與所謂總省之形態，必無何等關係，例如東滿總省長對特別地方行政官廳求其必要報告，資料之提出等權限今後地方行政綜合運營上一暗示。

日開始，迄三日之間，在本社招集全滿各總務課長開，總務課長會議，協議文書處

承認紀念日
舉行隆重祝典

九月十五日爲親邦日本首先對我國承認紀念日，回憶十一易星霜，護我國確立獨然大國之姿態，又當邁入第二建設之秋，追永思源，令人如何感激而又發奮努力耶，當日全國奉天同慶，謹祝典，而奉天市於當日官民均揭揚日滿兩國旗以示慶祝，各官廳團體均於當日午前日由參拜神社及忠靈塔午後放假，而學校亦由校長引率，全員於神社時舉行遙拜皇居之儀，並由市長率先表示謝意之正，國民第二代國民承認不忘而達成協力聖戰向大東亞共榮圈完遂途上邁進。

務監察、人事特務關係事項，並一心會關係。

儼然鎭守北邊
樹人的物的鐵陣

【新京】滿洲建國以後，大同元年九月十五日，日本率先正式承認滿洲國，至十五日恰當十一周年紀念日，以日滿一體不可分國是之滿洲建國邁向於東亞之新秩序建設，世界新秩序建設之狼火遂發展至大東亞戰爭，世界戰爭矣，然戰局之現階段，日益呈苛烈之相貌，於此狂亂怒濤之時，國勢隆隆之滿洲國之存在與日本關東軍鐵桶之布陣相呼應，守護東亞之北邊，實偏大東亞戰完務之一大威力，則滿洲國迎昨年建國十周年，而政治、經濟、文化各般之飛躍的發展推進，近於由中國事變向大東亞戰爭激動之內外情勢下漸趨於國防國家之完成，於今茲開發途行第一次五個年計畫，更邁向第二建設之第二次五個年計畫之途上，節節擧其成果中，心由現下戰局之情勢，第一義的要請其絕對確保之緘鎖，石炭，食糧等戰力資源之飛躍的增產始有表現，東亞建設之成果者也，思其戰力增強之今後之行動，一方與生產增強，手鑒入的動員體制亦著著鞏結於第一年度，而致彈頭以至之成績，則人的物的國防態勢之高度化實有實現，思總大東亞戰爭前年之決意以造成鐵桶之國內制，關東軍之布陣，北邊，以鐵，以磐石不動之威容於大東亞戰力之一大基盤。

裕民彩票 得彩號碼

【新京】第一十四回裕民彩票得彩號碼如次，
頭彩 一〇六……
二彩 四五、八四六
三彩 三六、二六〇 一三、九八一 一七、二八八
四彩（十二本）
一〇、一四四 二六、五五九 一五、三八五 二二、二七三
二六、〇七三 四〇、二〇〇 二四、八八六 二二、四一四
一七、八〇四 一七、八〇六 四八、八五三 四八、〇一四
一八、九七三 一五、三七一 三五、八三五 三七、七一七
五七、二九八 四一、九四八 三七、八八一 三八、二九七
二二、八四四 二二、〇一八 五〇、一六七 五四、四二九
五彩（二十四本）
二九、二〇四 二九、一二二 五一、一六一 五五、〇二九
二六、九二一 四三、七七四 四三、六四五
四〇、〇七 三〇、一四四
三四、五九二
八彩 二七、〇七、八六、(一、五〇〇)
末彩 (四、九九二)

採取重點主義
熱省本部事務長易人

協和會，爲期應政府熱河省首腦部之異動，熱河南地區工作之完璧，而於此次實行該省本部事務長之更迭，以十三日令，命吉林省本部事務長戶倉勝人氏任熱河省本部副長兼事務長，命熱河省本部事務長田中實爾氏任吉林省本部事務長。
吉林省本部事務長（兼參事）戶倉勝人
熱河省副長（兼）事務長
參事 田中實爾
命熱河省副長（兼）事務長
命吉林省本部事務長，關於熱河省本部事務長之更迭，中央本部當局，務部長有左記談話，
政府此次置重點於熱河工作，故行首腦部之人事異動，爰藉前任者之苦勞同時，竪備以新陣容突入第一次工作之體制，協和會在與政府一體關係下，而行事務長之更迭，但今運動方針無所變更者，自無贅言之要，田中君，乃以犀利手段判斷情勢適切工作方防，而使熱河省會運動飛躍發展者，故此次始絕轉吉林省本部事務長，戶倉君之任熱河省本部副長兼事務長甚係適材所，故兩君今後活躍殊堪期待正與。

中國之現狀與協議今後之策施策，中華大使谷正之氏十五日午後由上海抵雁後，已由空路東上對記者團，談話如左，新中國之現狀，大體良好，今後之問題對低物價政策之不斷之努力，中國亦漸邁入自主的建設階段，然只不過爲第一步，解決今後之經濟問題，乃爲重大者也。

達成增產使命
木材搬出機械化

【齊齊哈爾十三日電】營林署因此見人力及畜力之大節減，明年中於其他管下六營林署集團所亦全部機械化，與管下〇〇道河川實施，與數設予定之森林鐵道之完成相呼應，西北滿木材資源開發，應迅速度的推進。
營林局於今明年度使伐材搬出現與動力機械化，現首於與安南省阿爾山營林署營內阿爾山河口之大木材集積所設置動力四〇馬力之集材機斯某達二臺與庫達四臺自廿一日開始木材之上陸集積並貨車積之一貫作業。

電電召開總務課長會議

【新京】電電、於十六

公主嶺市道德會
擧行秋季大講演

【公主嶺】本市河南道德會，爲當此大東亞聖戰決戰下良糧尾之秋，應為萬民工作之暇、當即本八日至十日開催秋季通常大會，特請講師朝法大臣頭滿洲，及道德總會吉林總分會謝各團長，吉林總分會副會長，劉理事長等，來講參加，每日除作專業報國宣傳，以外並演説東方固有之道德，如過大臣之報親悲，調會長岳常長之命運研究，劉理事長之修齊之務本，劉理事長之福女今後覺悟等題目，均係有關人生之重要講演，以致每日聽講民衆絡繹不絕。

新生中國現狀良好

【福岡十五日電】爲報告新生

勵行木材增產
結成增產特委會

【新京】明年度以三成五分之木材增產爲目標，爲打開生產隘路，而首基於科技全體之決定，結成木材增產特別委員會，以向全體科技全體上程之「木材增產對策確立件」爲中心，協議其對結果，新設科技聯木材增產機械化委員會，編成採伐機械化特設隊，集林業部門並在講科學技術陣營總督促進木材增產機械化，以謀生產技術之飛躍發展，議林野總局，十三日於關係官參加協議後，始決定採伐機械化特設隊要綱，以理特設隊本格活用萬全，該隊係由科技擬各部會選出必要之科學技術者，編成者，以簡易活用高度機械爲主眼，因之、更因一、節減勞力役畜食飼料、二、短縮生產時間，而擴大增產力，此機械化乃材業部門之最初嘗試，故其成果頗堪矚焉。

奉天商工銀行

奉天・鞍山・遼陽・營口・金州・撫順 取扱事務各種
行銀工商天奉
奉天市瀋陽區 一千代田通 本店……

通化交通福音

【通化】滿鐵、省公署市公署參加本會議指示一切。
針、及一切之運營，十一日十五日午後一時五十一分由京來奉，準備當日

辦理注射證書

【大連】於華北之虎列拉發生之同時，已限制華北方面航路之檢疫與虎列拉預防注射未了旅客之辦理，關東海務局更對於滿洲發生虎列拉，對此爲預防之萬全，自十四日對日滿定期及其他各航路之一般旅客，限制無同樣預防注射完了證明書者辦理

準備農產出荷
滿系正副市縣長會議

準備農產物出貨，由省舉行縣之滿系正副市縣長會議，已於今日（十六日）上午九時起在省公署大禮堂隆重開開當日，除七市十四縣滿系正副市縣長參加外，省長以下各廳長及關係科長完全參加而審日省指示本年度出貨方

並永力電管進設各關係機關，十三日於通化縣道公署開催一件，結果，爲謀市民待望之新驛，設置於通化縣南方子預定地，予定十二月一日開通，新通化驛設置所要日間約計達二萬人，一日須要人員三萬人，約力，一日須要人員三萬人，以動員市長及其他勤勞奉仕進行工事，建設，此經費中約計二十萬圓，由市民負擔從來通化市與車站約有六公里之遠距離，故與市民對於車站間之交通，極感苦痛但因設置新站，而縮短約四公里之距離，即市民享交通上無窮之利便，亦屬至大。

集結各界總力
擴大新國民運動

華北特訊

【北京】日本年一月，華北當局發表今年度之新國民運動實踐年後，在政委會及新民會之北京領導下，北民衆一致力戰之下，此半年間努力實踐新民運動，華北新建設運動，以協力政府施政方針起見，特擬定本年度下半期新國民運動實施綱要，以為之四大目標。
（一）剿共建國
（二）增產救民
（三）肅正思想
（四）革新生活
自八月二十四日起至明年一月九日止，集合政軍會民之總力，共同力轉，用期貫澈於此次實施之萬本方針及實施要領，大要如次。
第一標語「剿共救國」因目下於剿華北之建設者，厥爲

共產黨軍，該黨軍之所以猖此張狂者，因其爲有思想有組織有武力之故，故此次仍以擴大過去一貫之精神，在保民衛民之原則下，集合政軍會民之總力，除以武力剿滅共匪外，更以思想對思想，以組織對組織，力量對力量，而剿殲實施以擴大根絕赤

第二標語「增產救民」華北現正進行於低物價政策，揭定食糧之公定價格，然食糧非廢緯湖鄉，施以鄉村建設之目的，以推進之生產，故思有裝盡傷農之便，因此提供增產之同時，並擴大實施民工作，以鄉村，第三標語「肅正思想」在消極方面，爲肅清英美之功利主義及共產主義，在積極方面，闡揚日本精神，第四標語「革新生活」今日以求新思想新文化之建設，國民生活極度窮困，而另一

緊張之基礎，以剷除戰時肅神之國民生活之中，上述四項目標乃係一脈相聯，爲切實達成計，乃集合治安軍之武力，剿共委員會及新民會之思想戰力組織力，作總力總體態勢，聯合一氣，徹底邁進，（圖爲四大目標之宣傳畫）
端又極度腐敗，爲使國民生活趨向上，應革除一切不良積習，樹立勤儉誠實戰爭

新民全聯議會 在積極籌備中

【北京】新民會中央總會所屬各總會、省市聯合會已於九月上旬分別召開議事，各省市聯協會上呈全聯之案件，除關於打倒貪官污吏及達行禁毒外，實際多係民食問題，中央、該會當對當局連絡，設法處理，對於民困加以解決提出，決定於十月於北京召開全聯議會，各省市出席代表均已決定，中央總會刻正積極籌備全聯大會之一切。

增進攤商福祉 組成指導委會

【北京】北京市攤總約有十五萬名之多，北京新民會市總會，爲增進攤等福祉，使之成爲新民運動有力者計，乃組織攤商指導委員會，使攤商組織化，並設置下列十項共濟組合（一）市民金庫（二）消費作社（三）貨物代行處（四）職業介紹所（五）免責賃舍（六）新聞圖書閲覽會（七）補習學校（八）調等指導所（九）診療所（十）托兒所。

八月末儲金狀況

【新京】八月末之儲金部狀況總資金餘額四億七千四百四十九萬八千圓，較前月增加二千四百七十五萬七千圓，對此由貸借消費別觀之，借方之部，國債投資二億五千九百八十九萬五千圓，較前月較二千九百四十一萬八十圓，當出金七千六百十六萬二千圓，較前月減少二千一百十八萬九千圓，放款金之減少，由農金設立，向興農合作社，中央會之放款金減少之所致也，國債投資之增加亦因此也，貸方之部由郵政儲金增加較前月增加一千九百五十萬圓，詳細如次、（單位千圓△印減）

借方之部

區別	金額	與前月比
國債	二五九、八九五	二九、四一八
社債	二四、二四〇	△九七
股份	七九、〇五九	
放款	七六、一六二	△二一、一八九
內地方團體	七六、一六一	五四
記其他		五四
存欵	三三、〇六九	△二一、二四三 一七、二二三

貸方之部

區別	金額	與前月比
暫借金	二〇三	一六一
未收利息	一、二四八	一
其他	六二二	△七四八
合計	四七〇、四九八	二四、七五七
郵政儲金	五五四	一九、五〇〇
借入金	三二、〇七四	一
郵政振替	四九、五五一	一、五〇〇
官吏儲金		
存入金		
郵政生命保險特別會計存入金	二三、七五六	三、〇二六
政府職員共濟特別會計存入金	五、九八一	
恩給特別會計存入金	七、六八七	六七〇
濱江省地方費	一、〇〇〇	
畜產管理特殊科目	二〇七	一
未付利息	六二九	二二
假受金	五八	五八
合計	四七四、四九八	二四、七五七

普及證券思想
公開滿鐵十萬新股

【新京】政府資於證券思想之普及而進資之吸收前次試行府金部所有之大興公司新股份五萬股之公開更賣，一般投資之健全化及戰時下國民貯蓄推進九月廿日將府金部所有滿鐵株式股份十萬股由滿取存大，哈爾濱及安東取所向一般公開，又同新股之交納額現在卅圓，十月一日於府金部，行第四回股份之交納，賣出四十圓已交納之股份，公開要項如次
一、公開股數十萬股
一、一股之交額面及交納金額額面五十圓（四十圓已交納）
一、賣格時價一股六十四圓
一、認股數單位十股
一、募集期間自九月廿日至同廿二日
一、股票交付期日十月十五日
一、申請傳達人滿洲證券取引所取引人

虎疫撲滅 澈底勵行

【北京】北京市自八月廿七日發現虎疫後，積極防止，並嚴加檢疫，除嚴限出入城門外，並組織防疫班一百班，分頭實施市民注射，官民協力防疫之結果，患者漸少，北京市計華人廿一名，日人二名，此外之台華人患者百廿七名，濟南日人一名，石門華人五名，日人二名，華北各防疫之結果，患者漸少，減會議已有關機關百分之三十，疫苗注射之結果，爲萬全防疫，全市爲防止起見，特組織防疫宣傳隊，喚起人們對於虎疫之重視，以期阻止蔓延速撲滅。

救濟流浪兒童 將舉辦義務戲

【北京】北京之生活文化協會，爲加強文化建設運動，遂來致於文化事業，分別擬定計劃，於生活文化協會將於兩洋浪兒童，無衣無食，爲數過多，爲以救計，刻正擬辦義務戲，擬籌謀救濟兒童，多其要者，計爲擴大組織，出版新中日文化書籍，新文化建設協會發表工作計劃，擬設科學獎金，組織外國分會等。

團體特殊配給 麪粉配給價提高

【北京】北京市各團體各團體之特殊配給，因小麥成本關係，自八月份團體配給價提高，自每袋公務員四十五元，醫事家統計每袋二十五元，其他每在十元以上（接此後經再增價兩倍），每年政委會損失鉅額在十億元以上（接
每袋成本爲六十元）再北京自政府豬肉來源後，因產地價格之故，遂將肉價提高，零售去骨每斤五元二角，去皮每斤五元二角，豬肝肉批發每斤一元五角八分。

告訃
故備總參事官内藤重義氏於九月九日逝世於新京特別市露町大房身寓所，謹告親友，謹此訃告諸知
再者告別式於九月十七日三時於新京特別市露町大正寺舉行 康德十年九月十六日
喪主 内藤重凱
妻 林子
親族 堀內英一
總代 市川敏
弘報 瀨下清明
處長 山本紀綱
米光作太
田中孫平

對自動車及荷馬車膠皮帶修理業者公告
此次俾發本組合員全業種實施本組合員外康德十年六月末日以前之工場使用認可證所有業者務於九月二十五日前按左記要項申請加入是荷特此公告
康德十年九月十四日
奉天市朝日區東亞街一段十二號
奉天タイヤ再生工業組合
電二一二二七七
一、工場所在地、一、工場名稱及代表者氏名
一、工場種別（甲、乙）一、工場許可年月日及許可番號
一、汽罐之種類 一、モーター種別及台數
一、現況及其他參考事項

募集
一、農產物檢查員二十名（續週）
二、資格 日鮮系中等學校卒業程度以上
三、滿系優級校卒業程度以上（理解日語年齡十八歲至三十五歲）
一、詮衡期日場所
九月二十日午前九時與農合作社中央會奉天省支部
右希望者持履歷書全日出面接洽
奉天市朝日區揚武街一段興農合作社中央會奉天省支部內
興農合作社中央會奉天省支部
電話（二）五八一一番ノ八五

公示送達
原告 張藤氏
被告 張熙九
右當事人間因康德十年（往）第參號離婚請求事件向被告應行送達之左記書類保管於本院到達運行收領爲荷
一、訴狀副本及康德十一月十五日午前十時言詞辯論期日傳票及答辯書催告狀各一件
康德十年九月八日
安東地方法院細殿分庭 書記官 和富忱
注意 右開書類未受領時以康德十年九月二十八日該書類於法律上視爲送達

聲明
律師王策安代龍泉旅社漢傳股東更聲明
本律師前受龍泉旅社漢傳股東委託辦理善後事宜曾於本年七月二十二日登報聲明已經於當月除並於同年九月十日於龍泉股東結算完畢當負印鑑保管責任經理人劉子銘及衆股東之面何人奉天龍泉大旅社明記出圖劉興一角作廢茲再鄭重聲明凡與龍泉明記有債權之務於本年拾月以前向本事務所接洽以資清理逾期即不負任何責任特此再爲鄭重聲明
奉天市大西區大西街二段一九二號電話（二）三三一八番
律師王策安謹啓

募集
徵求書記之士若干名
外交事務有經驗及稍通日語者
待遇優厚但需保證人二名
奉天市大和區住吉町八號
大陸科學奉天支社

手戳遺失聲明
茲有安社德國行手戳因不慎遺失，嗣後無論作何事概作無效特此聲明
奉天市東關小東邊二段三一號 安社德啓

股東出號
敝號股東高田（李厚忠）將本人原因事業經營之資本金全部退出後敝號與股東二人無關恐未周知特此聲明
奉天市北關小北街二段 聚義旅社 李伯山啓

奉天日滿書院學友會啓事
本校友會成立迄已屆一載因對去校與在校會員師生互相聯誼聯起見擬於九月十九日午前十時舉開校友會暨成大會務希會員各位屆時出席參加 康德十年九月十五日 奉天日滿書院學友會 播部啓

奉天女子打字專門學校
招新生
開學 新生滿月一日開學 隨到隨收
資格 不限年齡學歷自十六至二十五歲
手續 備有入學簡章函索附郵六分即寄
地址 奉天市城內小南門內一心街四條七八號
代打各種表冊及文件

治羊癲瘋 一個好一個
育赤散 立時止抽
羊癲瘋雖多年疫患、他藥不能治者、準能短期治癒、且效極速、一星期犯病一次、用藥五付、必能一星期不犯、一月犯病一次、用藥七付、必能一月不犯、數年纏綿一日數犯、亦能指日去根、終身不犯、並治驚癇痼瘋、及小兒抽瘋當時止抽、一付全癒
（每袋壹圓）郵匯代理按實費三十分八折函購郵寄加郵三角各藥鋪均有代售
總發行所 奉天大中街大元堂代售
德壽堂藥房 奉天市中和馬路三丁目

滋陰補腎丸
效力奇速 決無虛詞 果能試驗 一服便知
健腦補腎藥
是補腎之特效藥 是健腦之急先鋒 是安神之權威者
主治 夢遺滑精 先天不足 腎虧陽萎 早洩萎靡 思想遲鈍 健忘善誤 神思恍惚 見事膽怯 久婚不孕 一孕久停 精寒精冷 精衰精薄 腰痠背痛 耳鳴眼花 頭暈目眩 尊固精關 補陰益精 補養腦力 強健神經 補諸虛 暖丹田 添精髓 壯腎水 固飲正氣
定價 每盒十二付國幣六元外埠函購另加郵費四角
奉天市小東關小什字街東北角道路東門面三間便是
製造本舖 魁仁藥店
奉天代理店中街 中法大藥房 長電話（四）二八五九番
國內各市縣代理店分別列下
奉天中街 天益西藥房
奉天皇姑屯站 同茂盛 黑山縣東關 長生堂
奉天新地號 天德藥房 新民正陽街 大同藥房
新京大經路義和 謙德 巴彥正大街 同和興
新京大馬路 中法大藥房 富錦 福和慶
安東六道口 義和大藥房 瀋陽東街 潘濟 濟生藥房
安東白寶街 順德藥房 鳳城南街 博愛藥房
安東三道橋 泉益增 遼 瑞祥
吉林河南街 裕永 鐵嶺 德仁堂
通化東昌街 民生藥房 營口 滿洲藥房
濱江正陽街 世界藥房 營口石頭道 和順公
佳木斯大街 天寶 萬泰堂
牡丹江 慶昌 遼陽 成泰堂
通遼南大街 天興 大石橋 萬泰德
新立屯 恆聚 鐵西 長生堂
西安中央街 仁和 海城中央 慶東
東寧 恆慶 鞍山明治通 同和昌
大賚中 濟東藥房 鞍山鐵西 五興房
法庫 精誠 錦州東 天和堂
草河口 泰和藥房 阜新 天生堂
黑山中央街 同和 錦中 正記藥店
清原西大街 增順 義州 與源藥房
奉天正陽街 德慶 開原 同順
錦州 世一 開原揚聲 元長
蛟河 與亞藥房 敦化東門外 和發
奉天 恆 承德 全興
長 滿洲里 興順公

鳴謝治愈腎病原函照抄……

福康育
羣醫束手 百藥無靈 時速服福康育
婦女諸病 立奏神效
適應症 腰腿疼痛 子宮寒冷 赤白帶下 久不受孕 行經腹痛 月經停閉 腹內膨脹 寒塊氣塊 淤血凝積 月經不調 虛病勞病 產後諸症 四肢痠痛 面黃肌瘦 飲食少進 服福康育 諸症除根 飲食劇增
（外埠函購另加郵費四角）
奉天市小北城門外西頭電車路道北
製造本舖 國瑞藥房 長電話（四）二〇四一番
奉天代理店中街 中法大藥房 長電話（四）二八五九番
奉天代理店中街 天益堂 長電話（四）二九九七番
奉天代理店中街 天益西藥房
定價 大盒二千二十八粒一百七十六角 小盒一千一百八粒七元二角
藥不在多 有效則靈 價勿貪賤 好病爲功

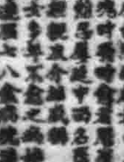

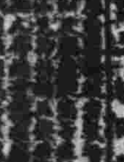

豐穰之秋（完）

建國以前、農人辛苦得來的食糧、被軍閥與匪賊掠奪、甚至連房子都一把火給燒了、老王頭已經親眼看見多少回了、滿洲建國以來、安心耕作農夫相與於野、年年豐收、立在自己家門口、眺望着莊稼地的老王頭、滿心歡喜、讚美着王道樂土呢、（寫眞爲包米之豐收、與歡喜歡喜的老王頭）

呼應軍援强調週間
奉市展開慰安傷痍軍人行事

國立赫々武勳在前線各地鬪戰中遭受敵彈、或受病魔痛身之白衣勇士突破死線、再起奉公、燃起烈烈鬪志之傷痍軍人親邦日本、由十月三日起至九日止、由厚生省、軍事保護院、及其他各援護機關主辦之下、實施軍事援護强調週間、與此相呼應、在滿洲後國民爲對傷病軍人之認識、更加啓發、而舉辦傷病軍人感謝昂揚週間、對名譽戰傷將士捧感謝之誠、對再起職域挺身之職士激勵、向聖戰完遂上邁進、滿洲傷病軍人會奉天省支部、與協和會省、市本部、軍人後援會省支部並市弊末處、映畫協會、新聞社、放送局後援之下、在同週間中、舉辦傷病軍人慰安映畫會、講演會並製作宣傳畫、垂幕、標語等、以期軍人援護思想之徹底、

日滿中央協會主辦
滿洲國承認紀念午餐大會

【東京十五日電】在大東亞戰爭遂行苛烈段階下、思北邊鎮護重責之滿洲國、自於東亞一角呱々落生以來、已逾十周年當逢此滿洲國承認紀念日之際、日滿中央協會於十五日正午、在帝國旅館、主催滿洲國承認紀念午餐會、在日本側青木大東亞相、鈴木企畫院總裁、岡部文相、荒木大將宮田同會會長、滿洲側王滿洲國大使、山梨滿洲國大使館參事官等日滿著名大約百名出席之下、開始午餐、且度過追懷承認當時之親善

署長召集 村民訓話

【新台子】當中秋節前、署長爲撲滅經濟犯、期裕民生活安善、故同保安主任馬警尉於日前（十一日）假村公所召集商民訓話、令將要題錄之如次、
一、盡力剷除暗交易
一、小賣價格標明正確
一、蔬菜鮮魚業者之衛生
一、配給通帳之明朗、以免雙重配給
一、警察全員出動、防滅統制品之鑑密、

高等教師 資格檢定發表

爲强化初等教師陣容、及達成教育强化之方針、由省公署於本年八月間實施之初等教師（教諭教導兩種）資格檢定不論現職及不在職、凡有教師程度者、均可報名受檢、結果錄取者發表如左
全科合格者無
五科目合格者張金文一名
四科目合格者二名、三科目合格者二名、二科目合格者三名、一科目合格者一名共許科目合格者十名

對擅用短波器 決取斷然處置

【錦州】大東亞戰爭勃發以來敵側對於滿洲國依各種方法之想相謀略、實不能忽視、最近依短波放送之思想謀略、愈加熾烈化、取締當局之郵政總局、前曾公布放送聽取無線電話規則、使國內放送無支障、并限制聽取短波放送外、對於受信器、爲實行嚴重的取締、且數次通知取締規則、以圖徹底、一方派遣係官向各戶遂行嚴重的調查而今僅有好奇心、竟觸法網使用制限度短波受信器者、亦有相當多數、此種受信器所持者、未受正規之手續者從速至所轄郵政管理局呈報、今後再發見聽取短波放送之事實時、沒收機器外并加以斷乎的處置

國民高等學力檢定 對合格者正式發表

爲期失學者取得學力資格、奉天省公署民生廳文教科一年一度實施國民高等學力檢定、康德十年度國民高等（男女）學力資格檢定、於本年七月間舉行終了、經過相當之審查、於本月十五日正式發表、
全科目合格者無、
六科目合格者爲陶然亭、賈鴻昌、那寶森等三名、五科目合格者三名、四科目合格者、四名、三科目合格者十一名、二科目合格者八名、一科目合格者八名共計三十七名、由文敎科對科目合格者頒發合格證書、

强化開拓積極增產
地政總局長楊培氏談新任感想

一個晴朗的星期日早朝街路雖然還保持着靜寂在都市的郊區、卻已充滿了喧囂人聲、我穿過了馬路走進了一所、白王的殿堂、即正是哈爾濱我關長的官邸、哈爾濱市的車站街、

清爽得像公園一般、油碧的樹叢綠亮沒有秋意、濃藍滿地、還像盛夏的樣子我在想着一個詩句、北邊的秋是那樣地遲來而又那麼地愉愉溜走、這裡沒有秋那麼個禾子節的地方、

劃破了院落的沉寂、一個揹院子的下人、進來向我把名片交給了他、立刻進客室裡、他去傳達給我訪問的稅關長（榮任地政總局長）楊氏、

客室裡沒有奢澤的陳列品、然而普通的器物、陳設得井然有序、而且潔無纖塵、這質樸活靜、清潔生的活、是足以爲戰時下國民的楷模、而且可以察知主人公的心境、

楊關長來了、互道闊別、記者更道明來意、同時給楊關長榮任地政總局長道了恭禧於是看開始了我對於楊新任地政總局長的感想訪問談

△△△

還沒接到消息呢『他敬敬不知地、也有點推托的意味不在今大的政府公報、就發表的了『記者肯定的說』不過、我一向是做稅務官吏的、對於地政的事情、不太清楚、即使轉入的話、我很感到恐懼、『他也不拒絕的承認這消息的眞性、於是我那麼、談談感想吧、『我更進一步的問下去』

再想一個新的題目』

建國後、一向在稅務界、康德四年、由中央財政部、稅務司、轉任熱河稅務監督署長、又轉任龍江稅務監督署長、而後來哈任現職、對於土地行政、因與內國稅有關係、頗有關聯、尤其兼職地政總局長期間、因之多少略有印象、但於茲已將六年的時光、尤其地政關係已由土地局、改爲地籍整理局、更由此而改爲地政總局、其中間經過與整備、自然劃一新面目、雖然如此、而在大東亞聖戰下、對於增產唯一條件、亦即我國負荷的食糧、其生產責任的、土地開拓到用其關係與農國策的進行的爲重大、尤其土地行政、不止於今、即古時亦視爲要政、故願各方多加協力、以有偉於戰時下增產國策、而共圖大東亞聖戰我國貢務之完遂他這樣周詳的、闡述了感想、然而接着的然說自己是門外漢、『何敢希於說界』

我再接着局任地政總局長楊培氏的略歷地政總局長、現年四十七歲、奉天海城人、國立瀋陽高等師範學校卒業、建國後曾任財政部經理科長熱河稅務監督署長龍江稅務監督署長、哈爾濱稅關長、膝前有四男五女、長男二十五才、現在北京師大修業中其餘均就學哈市、爲一和氣藹藹家庭、而楊氏、生活簡素、更足堪爲一般官吏的楷模、

無敵銀翼東渡
國軍飛行隊訪日

九月十六日

十六日、即建國十週年祝賀會、慶祝觀兵式擧行之佳辰、就初次謝恩訪日飛行之壯途、

國軍飛行部隊自康德四年創建以來已滿五年、在此期間由於親邦日本之不斷的指導援助與國軍將士之努力、陣營着着整備、於大東亞戰爭下、以關東軍之一翼、發揮日滿共同防衛精神、果成鎮護北邊之重任、爲顯示此偉大壯建誰姿對日本表示感謝赤誠、乃於十週年祝賀會及慶祝觀兵式之吉日上午七時、訪日飛行隊總指揮官郭若霖少將、治安部參謀司長、官野口少將（陸軍飛行學校長）、治安部顧問藤村少將、丸山少佐及國軍飛行隊司令以下日滿系參加操縱士一齊集合於國軍飛行場、聆取野口空中輸送指揮官之訓示並注意後、於前往歡送之官民代表及飛行將兵之高呼萬歲聲中、各勇士各登愛機、推進機響徹天地、正八時各機一齊離陸、銀翼翩翩一路向親邦飛去、

國軍飛行隊爲將國軍機械化之偉容誇示於中外、去年九月十八日抵福岡、途中於京城一宿、經大阪並訪該隊、二十日入東京、參加第三回空之紀念日、二十一、二十二、二十三之三日間、慰問建國殉職之軍官遺族、臨軍神碑廉少將墓靈祭、追懷空中勇將之遺芳、十月一日平安歸抵奉天、而於國軍航空史上增加光彩之一頁、此番飛行、於空中航法上於防空戰鬥上、尤其於海洋飛行上、有資於訓練之處甚多、且又恭謁本宮殿下賜以功賞、實爲全體搭乘員之無上榮譽、國軍飛行部隊於此番、訪日飛行所受之感激、當永誌不忘而益精進於護國空軍之懈設、

社假十四日創立五週年紀念

二百五十尊佛像應召
北安省金屬獻納運動佳話

【北安】擊滅美英擊滅之原動力將金屬類雖一䃫亦獻納之官廳會社各職場以至於家庭、行活潑獻納運動之時、北安省之古刹之佛像二百五十尊亦應召、北安省德都縣之稀境五大蓮池、爲北滿第一之勝地、是所週知、而此五大蓮池、尚有古刹記有大小約二百五十余尊之佛像、此等佛像以純銅製造、合計達數十噸、決戰下金屬類陸續應召之時、以縣民總意申請獻納、省當將此旨報告中央、近由經濟部派遣專門家赴現地鑑定爲純銅成分、預定舉行盛大獻納式、

奉天省署定期召開
開拓財産管理講習會

奉天省公署、爲謀省下開拓財產管理事務能愈向上計、決定自九月二十八日起、互二日間、在省署大禮堂、舉行省下各市縣開拓財產管理事務講習會、對下省方業行通令各市縣長、屆時派員參加、聆現地參加講習者、限爲各市縣之開拓財產事務擔當者、及稅務之主管人員、在講習之期間、除省側皆川省次長、徐財務科長及各主管事務官外、中央方面之開拓總局、管財科長等關係官亦特別臨席與會、

愛路慰問宣傳

【蘇家屯】蘇家屯警護隊當局、爲期村民對時局認識之徹底、並增强愛路思想起見乃利用戲劇、在各愛護村、即蘇家屯、高穰子、大羊爾屯、大淑家壇、施行巡迴愛路慰問宣傳大會、韓前田（巡監）分所長、朱巡監補、對於時局之推進、愛路之重要、作詳切之講演、俾村民一個深刻領會、以收偉果、

長白靈峰鍊成記【一】

滿田特派員

自臨江出發

於江一宿之大會參加者、自午前八時、接通來至縣公署記者與爲員班員同爲一班之班員得參加十四日間之練成行、午後七時突然降雨且漸漸變大、約降一時許始止、午後十時雲間露出月光、縣公署之庭院[illegible]明、於縣目副縣長壯[illegible]之後第一班在前、走[illegible]公署之間、公會之職員[illegible]員、以勇壯之宣誓與[illegible]行、在萬歲聲中月光所[illegible]之臨江街上以二列從隊[illegible]隊員之心中均思『必須自臨[illegible]不使有一人落』雖臨江街約[illegible]十分許、可見丘阜與鴨綠江流水、月光皎潔投以清光、水出之月 時合時[illegible]如萬點銀蛇煞是有趣、[illegible]群山懸點、然高聳[illegible]靜悄、只隊員靴聲[illegible]作響、踏逃坦直[illegible]於園木橋上、[illegible]村落已遂斷

登山路、於左下有燈光現出、聞係西高嶺礦山之燈、因受警告低頭一看、道路在傍之草叢向下形成急傾斜之斷崖可能望見三道溝之激湍流於其下、不覺間已登至相當高度、出裝觀之將及二時寒冷之夜風、使吾等滿身是汗之皮膚感到舒適、途中以岩間之清泉潤喉、更度前進、隊員之希伐已大見混亂、雨後之路使隊員之靴滿被泥濘舉足以極吃力、前進復無此次復與襲來之睡眠奮鬥拚命撓首凝然睇觀然睡意不見少減、凝視前方二三米上軍、默默前進南尚之高原已經不發向行進卑下登拔、山之寒氣侵膚使睡意復來『啊、振作些將至矣』互相激勵、不久又歸沉寂、只思戀[illegible]然無人[illegible]、對泥濘等毫不在意、只一分亦可二分亦可睡

思睡眠吸烟者、遂漸減少、前約左右皆橫倒堅臥入黑甜鄉矣、五時稍遠東方漸明、再開始 程路、自此山至彼山、自彼山復前進、山腰之路、左轉右彎出山入山永無止境、一前步行走遲不前、然行足不前即不能達高頭、而今只有邁步前進、不言不語目不傍顧、直視前方向前進行、忽然思及南北第一線之勇士、心中頓覺抱愧、午前六時天空漸明遙方之山、亦能清楚、看見試以路傍之溪流洗面、口含清水、然睡意仍不少減、山腰爲霧所已襲疑此山浮於雲中澳霧、如於山腰爬行殺昇來、『再前行不遠即四道溝』指導員之聲使各人大爲振作、而向前行、天言已全明有爲小石伴倒者然立即站起默默前進、山中寂靜只步聲雜揭不久於溪流邊草繁明朗之大空突然變黑、『將降雨』睡眠者呼起、奔向村公署中、暴雨沛然降下、八時半於小雨中向前頭進發、登高頭之山又大爲所苦、每行一步必滑下雨又轉強、雨衣之下因汗之故濕然無人舉手揩拭途中曾小憩五、六次好容易到裂山頂、十時二十分至營林署事務所突破二十七公里之夜路各人面上均浮出微笑、此夜行軍乃此次練成、之第一步十二時半乘大汽車自林野向距離六十公里之黑河出發三小時之激烈搖盪雖苦亦遠較昨夜之行軍適意所經之處、盡存高原之高粱處玉蜀黍、秀無變化至接近黑河樹林前、時在照射於高原之炎陽中、密林地帶尚在前方、午後四時黑河五時定岡上之森林事務所之瀰舍爲宿舍今夜將眼於此、屋頂已於三間中生去一間例揚所餘一間亦大有破勢、然乘論如何總能避敵雨紅色夕陽落向林中（未完）

徵兵官英武果斷
適齡壯丁得展壯志

【懷德】懷德徵兵署首席徵兵官第二軍管區軍械處長孫中校、秉導溫淵、英武果斷、於檢查之際、對每一適齡壯丁、必定詳細詢問認眞處理不稍忽略、以期適材適所、而免沒英俊、復於每日檢查開始及終了之際、作懇切之訓示、將國兵法之意義、及國民之義務、並時局之重要性、明示無餘、壯丁等皆等深甚了解、因之一般適齡者、態度整肅、心神坦然幾日來檢查事務、皆能得以順利進行、如地方徵兵官趙縣長、亦可與首席徵兵官婉美、態度藹然可親、認眞詢服內心喜悅言表、如吉田事務官及呂軍醫官及其他各檢查事務担當者諸位、亦皆英武果敢、和藹莊嚴、如此之徵兵官蒞臨我地、使一般受檢者得有展才之機、而無向隅之嘆、此非但適齡壯丁之幸、亦堪爲我縣民衆之慶、

滅絕不正行商暴利
報國會公定蔬菜價格

【錦州】市經濟報國會、當此刑事經濟犯罪撲滅旬間時、對不正商人撲滅之事以爲當前之練題對蔬菜類小賣販賣價格分每月上旬、中旬、下旬三旬而定公定今因不正行商人橫行又因消費者爭氣買決戰體勢下國民邁進戰力增强時、此無責任之行爲實宜自覺此後消費者宜一致團結對不正行商人則彼等不正行商人根絕人後當局對各隣組員之反省對不正行商人更宜努力對不正商人嚴加取締、九月中之蔬菜小賣定價決定如左、

品名	一級品	二級品
長豆	三角九	三角三
黃瓜	二角	一角六
馬鈴薯	三角三	一角八
大白菜	一角六	一角三
白菜	七分	四分
甘藍	三角九	三角三
芹菜	一角三	一角
白大根	九分	七分
赤大根	一角六	一角三
青大根	一角三	一角
人參	六角五	五角二
蒜	〃	〃
地瓜	〃	〃
牛蒡	五角二	四角一
長茄子	二角	一角六
丸茄子	一角四	一角一
唐辛子	一角三	一角
法蓮草	一角九	三角三
春菊	〃	〃
在來南瓜	二角	一角六

多

街頭流乞 希望當局注意

【新台子】戰時下之村民已完全奮起、勤勞增產報國、作槍後支援、以期聖戰完遂、奈街頭又時有乞者出現、皆年青力壯、不事生產、專以乞討爲生、留戀街頭強橫索要、不但與風化有關、又防礙防諜、希望所管當局注意

二道江神社 初次秋季祭

【通化】市內東邊道開發會社爲供奉開發守護神、前曾在該社北山上、建築二道江神社、近告竣工、因之、該會社於本十一日、舉行初次秋季例祭、午後、復有社員之角道、武道劍道等比賽、倍極隆盛

以不屈不撓之精神
鍊成決戰中堅份子

大東亞戰爭迎此決戰之年、敵美英正於南北一再作執拗之反攻、戰局日趨激烈、同與親邦日本爲確立共榮圈而戰之滿洲帝國之任務日益重大、而今眞乃擊四千三百萬國民之總意與總力、總起奮鬥之秋、我國政府爲完遂決戰下第二期建設偉業量曾確立基本國策大綱、對國民示明闡庶政之刷新、社度政刷計、乃第二建設不可、或欽之緊急要東庶之運營、爲『人』亦即官吏之道、不加刷新則庶政之刷新計劃難達成、故目下官吏所員使命任務實極重大、立於强對指導地位三官吏、一舉手一投足、立即能與國民以重大影響、此際之官吏實獻卒先垂範爲國民之師表同時常自加休、成不屈不撓敢鬥之精神才可、此社通化省鑑社目下住吏所員使命之重大、痛感鍊成强化決戰下、能忍受任何因苦缺乏艱際萬分艱難亦不爲少動之精神、乃當前急務計劃、於靈峰長白山舉鍊成 大會、業自八月十七 日起經二週間、由十二名青年官吏參加下盛大舉開、於林蓊鬱湯水手草原坦口向禪點、朝於各處悠悠白雲來去於天空於此長白山麓水平野營、朝夕仰望長白靈峰或於山間滿溪作鍊、日滿中堅青年官吏之姿態、擊滅美英挺身職務之信念益加昂揚、駐此即該練成紀行、

別宮市長
慰問勇士遺族

【大連】別宮大連市長、代表八十萬大連市民虔誠敬悼之意、於十一日午後二時對本市出身在南海、北洋及大陸壯烈護國之神國指靡六勇士之遺族、施行弔問、此次受弔問之六氏遺族如左、
△市內晴明台七〇故海軍軍醫並尉六郎氏實母稻葉時夫女
△因惠比須町一三九故陸軍中尉幸雄氏嚴父西原重松氏
△同天神町六六故陸軍少尉仁太郎氏嚴父西村實次氏
△同鬱島町七一故陸軍兵長政治氏岳堂惠木夫人
△同黃金町二九故陸軍兵長望利氏嚴父野田由大郎氏
△同青雲台三八〇故海軍軍屬芳夫氏未亡人工藤夫人

中秋節特配

【大連】十四日爲本年中三大節之一的中秋節、對滿系各戶、由關東州廳經濟部特配中秋節用之猪肉及酒類、業現已通令市及各關係方面、
△酒類、全州內皆配給、數量不拘人員如何、若係黃酒則一家一斤、若係燒酒（關星酒）則一家一斤半購入期間自十日到十四日間、至各酒類配給店領之在世帶票適要欄裡記入品名、數量、蓋酒配給店印領取現品、
△猪肉之特配限於大連市居住者、一般家庭一人配給半兩（對大口需要者、由市役所適量査定）其購入方法、以蔬菜果實購買票第八回券、於十三日前至肉類販賣店（牛馬肉專門販賣店不在內）去買此外、食用油、麵粉等九月分配給、儘可能早期配給以便仲秋節用之、又月餅等亦依各販賣店自由販賣

北京防疫情形

【北京十四日電】北京地區之虎列拉發生狀況如左、由日華防疫班之活躍十三日更摘出十五名之眞生患者、因此十四日午前零時現在之北京特別市、發生患者所已達百名（內死去四十名）矣

國都大同公園舉開
山崎部隊將士慰靈祭

發揮親邦皇軍馳名世界之攻闘精神眞髓而於北海孤島阿圖之島、玉碎之山崎部隊長以下精烈性實說烈美英百年之長略柱梏而向確立東亞新秩序之道途上邁進之十億人民、永遠難忘者協和會中央本部不使其旺盛之敵愾心、且以山崎部隊長以下全員鬼泣鬼神之山崎部隊英靈誰心爲已心、强化鎮護大東亞北邊之必勝必成甚礎、以顯出崎部隊英靈、討僞一崎部隊戰歿將士之慰靈新其決意計、然而於全滿各新聞社、放送局後援下二十二日午後二時、於大同公園內講堂盛大舉行山崎部隊將士慰靈祭、乃恃慰玉碎部隊將士之慰靈由崎部隊誠大執行者、親邦遺族亦有列席者、除委員長任省原總務部長外兩部長、再由首都本部事務府、山本總務廳事務官、武官府門脇中尉西村弘報處事務官各關係機關代表、各協和會首都本部、於關東州山和縣人會共同主催下在關東軍、滿軍武官府關東局、總務廳弘報處各團體參祭終了後、復舉行大東亞戰必勝完遂國民大會、宣揚國民必勝決意之會、者、以期國民儀禮之萬全、

錦江之激流渡河（樺皮甸子附近）

クロンボ印 萬年スタンプ台 協和商事株式會社

奉天賽馬 秋季第二次
九月 四日(土) 五日(日) 六日(月) 十一日(土) 十二日(日) 十三日(月) 十四日(火) 十六日(木) 十七日(金) 十九日(日)
毎日午前十一時開始（小雨決行）
滿洲馬事公會 奉天賽馬場 電話二四九四七 二四三三〇

日滿人適用旅館 親切・清潔・便利
東亞大旅社
大連市決路町三番地 電話②五六八四番

日滿實費診療所 豫防注射其他一般 井沢一郎 電話2·1415

凌雲醫院
內外科 小兒科 皮膚科 產婦科 齒科 X光科 其他
晝夜接生 隨時入院 各科診療 赤貧者免費治療 每禮拜一三五午前八時爲限
院址奉天市大西門裡郵局胡同內 一心街一段三三 電話①-三五一一號

偵探鉅片
碧血鉛影
滿映榮譽傑作
劉國權 導演
張靜 徐聰 張奕 周凋 浦克 主演
別創一格 新派作風
九月十八日至二十三日
光陸、國際、亞洲 同時加演

關於奉天市上水道條例之制定

爲期於戰時下上水道運營之圓滑此次經國務總理大臣之許可將從前之『奉天水道給水條例』廢止而從新制定『奉天市上水道條例』自本年十月一日起即實施之望水道使用者各位要徹底認識在決戰下上水道之重要性關於新條例制定後上水道之運營要充分協力是爲至盼

此次制定之新條例中將其改正要點摘記於左以供參考再者新條例印刷完竣後予定於九月分納款告知書郵寄時隨同分別配布望新舊、特愈爲要

記

一、定量給水制度之新設

普通家庭用之給水栓均依一定之基準水量之給水而徵收料金本制度新設之理由乃爲謀節約水與給水取締之强化而設深望該當使用者各位以下記之基準水量爲目標平素要節儉使用水道爲盼如果被發見濫用時則按新條例之規定須受關金停水等處分故請注意爲要

二、料金之訂正

與新京哈爾濱市以及其他都市相比較從來奉天市之上水道料金頗爲低廉因當局一向經營上則料金之增漲實爲不可避免之事情所以此次不得已乃多少加上增漲

（イ）專用栓及共用栓

專用栓及共用栓增漲二成（以前一立方米規格壹角五分改爲國幣壹角八分）而且與定量給水制度之新設同時加以左記之訂正

用途及種別	最低使用水量（立方米）	料金（一個月）（圓）	摘要	超過料金 計量給水 水量一立方米（圓）	基準員數	水量（立方米）	料金（圓）
澡塘	三〇〇	一八〇〇〇		一〇六			
營業用 普通							
家事用 家事	八	一四四	定量給水其使用人員以四人爲基準	一八	一人	二	三六
水便所	三	五四	〃	一八	一人	〇五	〇九
浴槽	五	九〇	〃	一八	一人	〇五	〇九
煖房用 普通一號型	二	三六	溫水煖房鍋爐定量之三分之一	一八			
蒸氣煖房 普通二號型	五	九〇	〃	一八			
普通三號型	一三	二三四	〃	一八			
普通四號型	一九	三四二	〃	一八			
普通五號型	三三	五九四	〃	一八			
其他營業用	八	一四四		一八			

（ロ）專制給水栓

專制給水料金從前三大『リットル』是國幣八厘今改爲國幣壹分

（ハ）私設消火栓

私設消火栓此次則從新徵收基本料而且演習使用料亦多少加以訂正料金如次表

種別	基本料（一個月）（一口）	演習使用料（一口）時間	演習使用料（一口）金	附記
放出口徑三〇粍以下	二圓〇〇	一〇分	二圓〇〇	
〃四〇粍以下	四〇〇	〃	二五〇	
〃五〇粍以下	七〇〇	〃	三〇〇	
〃七五粍以下	一七〇〇	〃	四五〇	

（二）時別非常栓

爲應付非常時而從新設置時別非常栓乃爲於非常時下而向私設防火水道補充之者其基本料金如次表所定

種別	基本料（一個月）	附記
連絡管口徑七五粍以下	一七圓〇〇	
〃一〇〇粍以下	三二〇〇	
〃一五〇粍以下	九一〇〇	
〃二〇〇粍以下	一九〇〇〇	

（三）給水取締事項之强化

依新條例之制定各種給水取締事項特別强化同時違反處分亦非常嚴重關於特別注意之違反之絶無是所切望者也
（イ）對於滯納料金者料金滯納料金之下倍以之下相當罰金
（ロ）對於沒有用無許可販賣者拒絶係員之職務執行或妨害者作虛僞之呈報者以及違反其他條例則新料以五圓以下之罰金處分
（ハ）對前記二項及料金未納者則有停水處分之規定

以上

康德十年九月十五日

奉天市工務處水道

室內裝飾織物
紀昌洋行

遼鞍版

盛京新聞社遼鞍支局 遼鞍版廣告事務

積極努力儲蓄 市舉開儲蓄委員會

【遼陽】為期達成本年度國民儲蓄十六億圓並排除萬難而計的邁進之國民儲蓄遼陽支部，為商議諸位推進行事宜，時定於十六日午後一時假市公署科召開職業別國民儲蓄委員會，屆時須全體會員務必出席為盼。

肅正官紀注意經濟 陳檢察廳長抱負談

陳廳長

【遼陽】昨夜小雨霏霏，今晨空際氣候外的爽朗，當記者邁往市檢察廳的院庭，就有一陣悅興的香氣，刺入鼻管，在傳達的嚮導下，走進了檢察廳長室，互換了名刺后，就開始簡短的談話，陳廳長以一派忠厚的態度，和記者談話……

……實，克行國策之所在，在檢察綱下，雖談到某項是偏正，但以時局之要請，決將對經濟事件嚴懲，及官紀之肅正，尤其本人平素即以潔身自守為宗旨，曉諭部下，務期完成職責庶上不負政府之期許，下不愧百姓之殷望，而能在最短期間，使我市全部明朗起來，達成雖有法而無犯法者，雖有刑而無用刑之處，本人願以片言，與希市民各位共勉。

製鋼所運動會 已於十二日舉行完了

【鞍山】昭和製鋼所，創業二十五週年紀念，厚生大會運動會，於月十二日午前八時於神社山下陸上競技場集起全社員之總力盛大舉行，其競技項目，各部對抗十一項，二種項目及一般部五十二項，其各部對抗項目如八百米競走、障礙跑破、戰線突破競走、蹴球賽走、綱引、牽車、重量牽引競走、二千六百米競走、二千米團體競走、手……

感激各部隊勇士 國婦市支部演藝慰問

【遼陽】滿洲國防婦人會市支部，為向留守各部隊之勇士們，已於十二日起，亘三日間，由各部隊作演藝慰問，……演藝，盛況空前，……

縣學校後援會 成績逐漸良好

【遼陽】縣教育科，為於學校後援會，自本年日間，依據當分之頒定，而知各學校，一律組織，現在……

汪縣長晉省

【遼陽】本縣縣長汪兆瑞氏，於月之十六日，晉省出席省長會議（在本縣大興)……

街村長地區會議 事先妥為整備事務

【遼陽】本縣行政當局，鑒於街村之進展，端賴地方之建設，是以一掃從前之積弊，特由縣通知各街村長，在每地區會議召開之先，務須將該地區會議之議案，妥為整備，……針不容一息忽視，其各須遵勿違為要。

縣下豆茶獻納 所得成績頗為良好

【遼陽】本縣為促進豆茶獻納，及克盡國民奮發之赤誠，特通知各街村學校長，一律遵照辦理，曾自本月一日起，……

街頭發現路倒

【遼陽】市舞平區東福民街……

請求都市美化 嚴重取締市內雜業

【遼陽】為了都市街道之美化清潔，當局曾費盡許多心血，和經濟業務整理市內……此不但有礙觀瞻，亦實不何於衛生，希望關係當局對此……

……擬於十五日，搭通京一線晚車赴奉，公畢即時回任。

中秋節自肅自戒 決戰下市民深切瞭解

【遼陽】一年一度之中秋節，轉眼已成為過去的史蹟了，在往年每到中秋節，滿人是要大吃大喝，這都是我們知道的事實，然而本年，因處於決戰之年，更值當日為自肅哀悼日，故本年之中秋佳節，遼陽商民深體時局之重大性，並未休假與消耗，……

野鴛鴦立山投宿 被警查出後帶往警處

【遼陽】滿華堂（二八）服務於某會社，原籍遼陽縣……

開經濟統委會

【遼陽】遼陽市經濟統制委員會，為研討本月下半月之市內蔬菜並菓子等販賣價格統一計，特於十三日午前九時……

街水之聲

萬般世端賴言語 誠中形外勿作胡云招尤

人的內心的表現，除了文字就該是言語了。……言語是人的本能（除不供者外），也是立身出世，日常生活，所最必需者，它能助長一切事業，如交友的連絡，外交家的外交成功，名講演家的宏辯互論，無一不是言語所造成，……

……（公度）

古者警

安南的漁業

越南的東及東南部臨海，故海洋漁業比較發達，所產魚類較常之多，約有三百餘種，主要者有鰤、鯛、鱈、鮪，以及烏賊鰹等。

安南人多從於近海漁業，遠洋漁業則多為中國漁夫。中國漁夫多結成團體，乘船。海口及北海等地，其漁業船體長十二公尺，至三六公尺，寬約三公尺，可載用二十噸至六十噸，每船有漁夫八人至十二人，因此種小舟冒波濤之險，故非有相當的勇氣不為功。安南人因膽量小，因此則是漁業不振的一大原因。安南的漁夫大抵非事業，而為農民於農閒時的一業務，工作被等人最怕落海死。因為落海之後靈魂便水海底難極樂世界，無法承受子孫的供奉。

捕獲的鮮魚抵皆製罐頭或以鹽漬送至市場，彼等每飯必不可少的魚醬，也為大量的消耗之一。

緬甸氣候

緬甸之氣候，因地形及其與海洋之距離，而各地所有不同。大體可分為熱帶及亞熱帶。三月至六月為乾季，七月至十月是雨期，十二月至二月……

輓沈夢九先生

天柱記等高有古伯成行新墨同邦本相墓

燕翼

人寰今撒手，歎萬方多難，九原莫慰少陵心；
忽聞流涕哀感，如何寧成一瞬，不及寫送離察附此芝蘭。

採桑子

燕笙

點點沙鷗襯水流，家園頻慮。惹起離愁，鄉思近來偏更悠。

團圓今日也別離，東逐西散，荒院依依，心情深戀鶴相聚。

來路徘徊，才死怨恨苦叉老。秋雁聲裏孤飛，楚江方獨聽鄉人孤調曲，身隔萬里。

一剪梅

疑視隔岸蒼士丘，才有離愁，早有離愁。江水一頓一心頭，潦浸心疇，雨漫心疇。

帆舟滄蕩任自流，易膺誰攬，易膺誰攬。……

西江月

風雨瀟湘舊侶……

格言選錄

△恐懼為安全之母（盧梭）

△待時百物自得（西諺）

△堪忍無事長久之基也（德川家康）

△善語者，處語之能者耳（培根）

△大行不顧細瑾，大禮不辭小讓（史記）

△閑居者，天才之學校也

葡萄

葡萄，是秋天最好吃的果品，……

明朗化 烏克蘭

……

眼鏡蛇與蒙哥獸

印度有一種蛇，……

同時也可以代人家看蛇，以博微資。

……

菲島棉作視察記（十一）

淺原宏一 關賓信譯

（十一）有望的菲島棉花的將來 ……

大東亞戰爭下重慶經濟之崩潰（十）

胡纂

可是其工業經濟生產力，實際上還不及日本內地一個地方的生產。……

川滇東路：隆昌、瀘州、敘永、成寧、昆明……

川陝公路：成都、西安……

川湘公路、成渝公路、川黔公路、湘黔公路……

雜記 三十客圖

昔張敏叔有十客圖，……

氣

……

緬甸婦照常工作 嬰兒裸體置籐籠中

緬甸的婦女是多產的，產前並不稍事休息，產後亦不過二、四天便起來工作。

……

德汗市百貨店 作物物交換所

德國西部移近荷蘭之汗諾瓦自古以來，即為富於名所舊跡之都市，……

百發百中·永久根治·神効秘藥

京城 都藥房淋藥

曉晴好評

羅患年久的淋病與婦人病

胖腫·水臌·氣臌 單服特效藥 腫脹雙消散

虎骨花蛇露 老福順堂

奉天市大南街一段一九四號

虎骨熊油膏

安坤丸治療婦女經血不調的特效藥
安坤丸服三四日後有意想不到的效驗

調經 安坤丸 主治

服法便利 售價經濟 不加藥引 毫不忌口

經血不調 赤白帶下 肚腹疼痛 子宮寒冷

安坤丸製造本舖 鶴春藥店

婦女救星 安坤丸

小盒 二十付 五元
大盒 三十付 七元五角

外埠函購請先匯款另加郵費四角

豐穰之秋（完）

糧價以前，農人辛苦得來的食糧，被軍閥與匪賊搶去，甚至連房子都一把火給燒了，老王頭已經親眼看見多少回了。滿洲建國以來，安心耕作，農夫相與忻於野，年年豐收，立在自己家門口，眺望着莊稼地的老王頭，滿心歡喜，整天笑容滿面呢。

（富農爲包米之豐收，眉開眼笑喜的老王頭）

呼應軍援強調週間

奉市展開慰安傷痍軍人行事

樹立赫々武勳，在前線各地轉戰中遭受敵彈，或受病魔，身之白衣勇士，突破死線，再起奉公，燃起熱烈鬪志之傷痍軍人，歸鄉日本，由十月三日起至九日止，由厚生省、軍事保護院，及其他各援護機關主辦之下，實施軍事援護強調週間，與此相呼應，在滿洲後方國民，爲對傷病軍人之認識，更加昂揚，而爲對傷痍將士家族之慰問，對再起職域挺身之戰士感謝，向聖戰完遂上邁進，滿洲傷痍軍人會奉天省支部，與協和會省、市本部、軍人後援會省支部並市轄市區、映畫協會、新聞社、放送局後援之下，在同期間中，舉辦傷病軍人慰安映畫會、演會並製作宣傳畫、垂幕、標語等，以期軍人援護思想之徹底。

日滿中央協會主辦

滿洲國承認紀念午餐大會

【東京十五日電】在大東亞戰爭益行苛烈現段階下，更北邊鎮護重責之滿洲國，自於東亞一角颯々誕生以來，已逾十周年，當逢此滿洲國承認紀念日之際，日滿中央協會於十五日正午，在帝國旅館，主辦滿洲國承認紀念午餐會，在日本側由荒木大東亞相、鈴木企畫院總裁、岡部文相、荒木大將當同協會會長，滿洲側王滿洲國駐日大使、山梨滿洲國大使館參事官等日滿著名人士約百名出席之下，開始午餐，且席上追懷承認當時之觀壽。

署長召集 村民訓話

【新台子】當中秋節前，署長爲撲滅犯罪，與防止經濟犯，即爲民生活安定之故，特於十五日（十一日）假村公所召集各村民訓話，令將要點錄之如次，一、盡力剷除賭教易，一、小賣價格標明正確，一、蔬菜鮮菓業者之衛生，一、配給通帳之明朗、以免双重配給，一、警署全員出動，防滅統制品之運營。

高等教師 資格檢定發表

當局爲強化初等教師陣容，及達成教育強化之方針，由省公署於本年八月間實施之初等教師（教導教師補）資格檢定，不論現職及不在職，凡有應試資格者，均可報名受驗，結果錄者並發表如左，全科合格者無，五科目合格者張金安一名，四科目合格者二名，三科目合格者二名，二科目合格者三名，一科目合格者[illegible]

國民高等學力檢定 對合格者正式發表

爲對失學者取得學力資格，奉天省公署民生廳文教科，年一度實施國民高等學力檢定，康德十年度國民高等（男女）學力資格檢定，於本年七月間舉行終了，經過相當之審查，於本月十五日正式發表，全科目合格者無，六科目合格者陶鴻學、賈鴻昌、那賀聚等三名，五科目合格者三名，四科目合格者、四名，三科目合格者八名，二科目合格者十一名，一科目合格者八名共計三十七名，由文教科對科目合格者頒發合格證書。

對擅用短波器 決取斷然處置

【錦州】大東亞戰爭勃發以來，敵側對於滿洲國依各種方法之思想謀略，實不能忽視，最近依短波放送之思想謀略，愈加熾烈化，取締當局之郵政總局，前曾公布放送受聽取締臨時規則，使國內放送無支障，並限制聽取短波放送外，對於受信器，爲實行嚴重的取締，頃對以來通知收聽規則，以圖徹底，一方派遣係官向各戶逐行嚴重的調查，而今僅有好奇心，竟觸法網使用制限度短波受信器者，亦有相當多數，此種受信器所持者，未受正規之手續者從速至所轄郵政管理局呈報，今後再發見擅聽取短波放送之事實時，沒收機器外，並須以斷乎的處置。

愛路慰問宣傳

【蘇家屯】蘇家屯鐵路警護隊當局，爲期村民對時局認識之徹底，並本愛路思想起見，乃利用戲劇，在各愛路村，如蘇家屯、大東家屯、高臺子、大羊圈，施行巡迴愛路慰問宣傳大會，鄉前田（巡監）分所長、朱巡監補[illegible]

奉天省署定期召開 開拓財產管理講習會

奉天省公署，爲謀者之開拓財產管理事務整備向上計，決定自九月二十八日起，亙二日間，在省署大禮堂，舉行省下各市縣開拓財產管理事務講習會，通令各市縣長，速派員參加，致現地參加講習者，限爲各市縣之開拓財產事務擔當者，及稅務之主管人員，在講習之期間，除省側皆川省次長、徐財務科長及各主管係官外，中央方面之開拓總局，管財科長等關係官亦有列席當與會。

長白靈峰鍊成記（一）

滿田特派員

以不屈不撓之精神 鍊成決戰中堅份子

大東亞戰爭迎此決戰之年，敵美英正於南北一再作執拗之反攻，戰局日趨激烈，同與親邦日本爲擔立共榮圈而戰之滿洲帝國之任務日益重大，而今爲乃舉四千三百萬國民之總意與總力，燃起奮鬪之秋，我國政府爲完遂決戰下第二期建設偉業計遂飛達成，故日下官吏所負使命之重大，[illegible]於是爲遂行指導地位之官吏，立於重大指導地位三官吏，[illegible]由十二名青年官吏參加下鑿大學開，登於各處悠白雲來去於大空於此長白山麓水平野營，朝夕仰望長白靈峰或於山間溪作業，日滿中堅青年官吏之姿態，擊滅美英挺身職務之信念益加昂揚，期此即該鍊成紀行。

自臨江出發

於江一宿之大會參加者，自午前八時，接連來至縣公署記者與爲直班員同爲一班之班員得參加十四日間之鍊成行，午後七時突然降雨且漸漸變大，約降一時許始止，午後十時露間露出月光，縣公署之[illegible]明，於松目副縣長壯行辭[illegible]之後第一班在前，赤田縣公署之間公會之職員，以勇壯之言語與鼓掌送行，在萬歲聲中月光照射之臨江街上以二列從隊進行職員之心中均思『必須自強不使有一人落』錦江街鈞[illegible]

[illegible]江之流水，月光照澈以清澈之光，水出之月時合時碎，如萬點銀蛇飛舞而有趣，朝鮮之群山聳聳，然高峻雲嶺，村落靜悄悄，只聞員犬之後呼聲，[illegible]長無止境，於獨木橋上，架進三道溝之隘路[illegible]

登山路，於左下有渥光出，關係無窮溝谷之流，因受雨情低頭一看，道路在傍之草叢向下形成急傾斜之斷崖可能望見三道溝之壯觀流於其下，不覺間已登至相當高度，出表顯之露反二時頃，冷之夜風，使君感覺到舒適，途中以岩間之清泉潤喉，更度前進，[illegible]已大見混亂，雨後之路使除員之[illegible]，途泥滑非常，寒風[illegible]溪前進，復無此文復則變來，[illegible]門排命裝首要，然後[illegible]不見少誠，凝視前方一二三米上軍，默默前進前闡之高原已經不說向行進中下一，山之變然鍛鍊使頭意使來「[illegible]」眼，不久又路流發，只思風夜落而前進，小經時[illegible]頗繁積極，對泥寧[illegible]，只一分亦可二分亦可

思睡眼[illegible]者，遂漸減少，前約左右皆樹例林隊入墨林鄉突，五時稍遠東方漸明，再開始步行，登路，自此山至夜山，自後山後前進，山腰之路，左轉右迴由山入山永無止境，一歩步行走難不前，然行走不能不能高頭，而今只有連步前進，不言不語目不斜視，直觀前方向前進行，忽然想及南北第一線之勇士，心中頓意拋愧，午前六時大溪漸明遠方之山亦能辨[illegible]，看已民以路傍之溪流洗面，口含清水，然而還意仍不少減，山腰飛中之處，幾疑此山路於雲中過[illegible]，如於山腹爬行[illegible]，行不遠即四道溝，指導員之覽使各入大爲振作，而向前行，天雪已全部有轉小石伴倒落然互助站起默默前進，山中寂靜只步聲，[illegible]不久於溪流瀑布聲聞之大空突然變黑，「降雨了」，睡眼者呼起，奔向村公署中，暴雨淋然降下，八時半於小雨中向伯頭進發，登輪頂之山又大爲所苦，每行一步必滑下雨又轉傾，雨衣之下因汗之故幾如濕，顧面亦爲雨汗所濕，然無人舉手擦拭途中曾小憩五，六次好容易到抵山頂，十時二十分至帽林[illegible]新開林墾事務所突破二十七公里之夜路各人面上均浮出微笑，此夜行軍乃此次鍊成之第一步十二時半乘大汽車自林野向距離六十公里之黑河出發三路，[illegible]林之處，實爲在夜路最高處，小時後之隘[illegible]，昨夜之行軍[illegible]，在下高原之高處王溝來，豪無變化，至接近黑河爾林[illegible]密，然未見大未有名之長白密林地帶尚在前方，午後四時在照射於高原之炎陽中，抵黑河五時宿團上之森林隊於此，屋頂已於三間中宿一間與間所之二間亦大有空，然乘勢如何把此遠破，雨紅色夕陽霧向林中（未完）

錦江之激流渡河（樺皮甸子附近）

二百五十尊佛像應召

北安省金屬獻納運動佳話

【北安】擊滅美英鞏固之原動力，將金屬類獻納之官廳會社各職場，以至於家庭，行活潑獻納運動之時，北安省之古刹之佛像二百五十餘亦應召，北安省德都縣之德境五大連池，爲北滿第一之勝地，是所周知，而此五大連池倚有古剎之有大小約二百五十餘之佛像，此等佛像，以純銅製造，合計達數十噸，決戰下金屬類獻納運動行之時，以縣民總意申請獻納，省當局亦將報告中央，近由經濟部派遣專門家赴現地鑑定爲純銅成分，預定舉行盛大獻納式。

街頭流乞 希望當局注意

【新台子】戰時下之村民已完全奮起，勤勞增產報國，作後援支援，以期聖戰完遂，皆奈街頭又時有乞者出現，皆年青力壯，不事生產，專以乞討爲生，留戀街頭，邀擾索要，不但與風化有關，又防礙防諜，希望所管當局注意。

二道江神社 初次秋季祭

【通化】市內東邊道開發會社爲供保開發守護神，前曾在該社北山上，建築二道江神社，近告竣工，因之，該會社於該日十一時，舉行該神社第一回秋季例祭，午後，復有社員之角道，武道運道等比賽，倍極盛況。

國都大同公園舉開 山崎部隊將士慰靈祭

發揮親邦皇軍馳名世界之敢鬪精神，與關係於北海孤島阿之島，玉碎之山崎部隊長以下精烈性實敢期美英首年之侵略經營而向確立亞細亞人之亞細亞途上邁進之千億人民，永遠難忘者協和會中央本部，係其旺盛之敵愾心，且以山崎部隊長以下全員忠之山崎部隊英靈之心，爲已心，強化鍊護大東亞北邊之必勝必成萬全，以新其決意計，然前於全滿各新聞社，放送局後援下，二十二日午後二時，於大同公園內講堂舉大舉行山崎部隊戰歿將士之慰靈祭，乃慎重主催部隊將士殿靈祭盛大舉行者，親邦遺族亦有列席者，除委員長任者原總務部長外兩國部長，再由首都本部事務府，山本總務廳事務官武官府門脇中尉西村弘報處事務官各關係機關代表會，[illegible]慰靈祭後，復舉行縣東州山利縣人會共同主辦下在關東軍、海軍武官府關東局、總務廳弘報處大東亞戰必完遂國民大會，以迎國民總意之萬全。

クロンボ印 萬年スタンプ台 協和新商事株式會社

無敵銀翼東渡

國軍飛行隊訪日

九月十六日

國軍飛行隊爲將國之一翼，發揮日滿共同防衛精神，果成鍊成鍊護北邊之重任，當建國十週年之佳年，爲顯示此偉大壯之陣容，建確並兼對日本表示感謝之微誠，乃於十週年祝賀會示於中外去年九月十六日，即建國十週年祝賀會，慶祝閱兵式舉行之吉日，上午七時，訪日飛行隊總指揮官郭若霖少將，治安部參謀司長，空中轍建設指揮官野口少將（陸軍飛行學校長）、治安部顧問森村少將、丸山少佐及國軍飛行隊司令以下操縱士一齊集合於國軍飛行場，聆取野口空中轍遠征指揮官之訓示並注意後，於前往歡送之官民代表及飛行將兵之一高呼萬歲聲中，各勇士各登乘機，淮機一齊離陸，銀翼翻一路向親邦飛去，該機途中於京城一宿，二十日抵福岡，翌大阪立川，二十日入東京，參加第三回空之紀念日，二十一、二十二、二十三日間，慰問建國神廟之遺族，臨軍神西勝少將遺芳，十月一日平安歸抵奉天，而於國軍航空史上增加光彩之一頁，此番飛行，於空中航法上於防空戰鬪上，尤其於海洋飛行上，有益於訓練之處甚多，日又與蒙梨本宮殿下賜以有功賞，實爲全體搭乘員之無上榮譽，國軍飛行部隊於此番，訪日飛行所受之感激，當永誌不忘而益精進於精鋭空軍之健設。

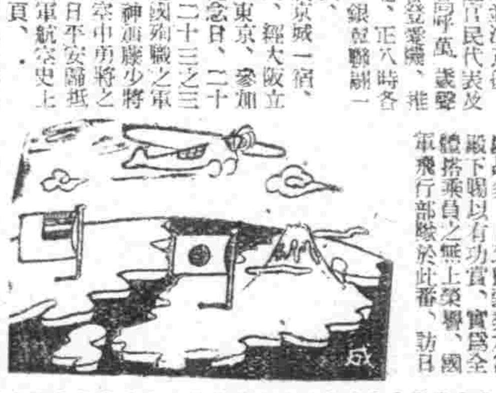

對於時局之推進，愛路之重要，作詳切之講演，與村民一樂大同（？），以收偉果。

強化開拓積極增產

地政總局長楊培氏談新任感想

一個晴朗的星期日早朝，街路照着清靜的在都市的[illegible]，卻已充滿了喧鬧民人[illegible]，我立刻了[illegible]，一個[illegible]綠陰幽靜的院落的深處，一個穿白色的[illegible]人來了，[illegible]分鐘以後，立刻延進客廳的官邸，恰好是給[illegible]市的車站街，滿洲國是沒有秋涼，[illegible]的深處，還[illegible]的樣子，我在這時候，北邊的秋是那樣地遲緩，而又那麼地[illegible]

[illegible]，這裡雖然沒有秋那些[illegible]個的沒有秋那[illegible]，[illegible]是沒有[illegible]的，[illegible]。

[illegible]

足以爲戰時下國民的楷模，而且可以說[illegible]公的心境。楊局長來了，客套和記者握手，在這個別，記者更說明來意，一向他說明了此番就任地政總局長的來由，[illegible]「他說我之[illegible]任地政總局長是沒有[illegible]的，[illegible]」

不過，我一向是做稅務官吏的，對於地政的事情，不太清楚，即使轉入的話，我很感到恐懼，「他也不拒絕的承認這消息的真性，於是我更進一步的問下去」「我想再起一個新的題目吧，康德建國後，一向在稅務界，康德四年，由中央財政部，稅務司，轉任熱河稅務監督署長，其後，又轉任龍江稅務監督署長，而後來哈任現職，任財政部職時節，因與內國稅有關係，對於土地行政，頗有關聯，尤其兼職略有印象，但於此已將六年時光，尤其地方關係已由土地局，改爲地籍整理局，更由此而改爲地政總局，其中間經過與整備，自然劃一新面目，雖然如此，而在大東亞聖戰下，對於最前線一條件，亦即我國負荷的食糧，增產責任的，土地開拓利用，法制係與讀賦等的運行的重大，尤其土地行政，不止於今，即古時亦視爲要政，收穫各方多面協力，以有助於戰時下香港國策，而其關大東亞聖戰我國責務之完遂，[illegible]周[illegible]的，關連了感想吧。[illegible]門外漢，『向服務於稅界』，我再經查閱任地政局長楊培氏的略歷楊地政總局長，現年四十七歲，奉天瀋城人，國立瀋陽高等師範學校卒業，建國後曾任財政部鄉理科長熱河稅務監督署長，而任龍江稅務監督署長，哈爾濱稅關長，[illegible]，長男二十五才，現在北京師大修業中，其餘均就學於市，爲一個[illegible]有[illegible]，是一般官吏的楷模。

徵兵官英武果斷 適齡壯丁得展壯志

【德惠】德惠縣徵兵官第二軍管區軍醫處長將中校、與寶霖，英武果斷，對於檢查之際，對於一適齡壯丁，必宜詳細調問認真處理不稍忽略，以期適材適所，而免沒英俊，復於每日檢查開始及結了之際，作懇切之訓示，將國兵法之意義，及國民之義務，並時局之重要性，明示無餘，因之一般適齡者，態度嚴肅，心神坦然，毫日來檢查事務，皆能進行順利進行，而地方徵兵官縣長，亦可與首席徵兵官服內心喜悅言表，如寺田事務官及呂軍醫官及其他各般係事務擔當者諸位，亦皆英武果敢，和藹莊嚴，如此之檢查得有展才之機，而無向隅之嘆，此非與適齡壯丁之幸，亦縣民眾之慶。

北京防疫情形

【北京十四日電】北京地區之虎列拉發生狀況如左，同日午前零時現在之新發生患者三名，累計二十名之同生患者，發生患者所已達百名（內死去四十名）矣。

減絕不正行商暴利 報國會公定蔬菜價格

【錦州】市經濟報國會，當此刑事經濟犯罪撲滅旬間時，強時，此無責任之行爲，實宜自覺此後消費者宜一致團結，對不正行商人嚴加取締，乃爲前之一縫隙，對蔬菜類小賣販賣價格，分每月上旬、中旬、下旬三旬而定公定，今因不正行商人橫行，又因消費者不聲實，決戰態勢下國民邁進戰力增，對之反省，對於不正商人更宜努力，對不正商人嚴加取締，九月中之蔬菜小賣定價，決定如左

品名	一級品	二級品
長豆	三角九	三角三
菜瓜	二角	一角六
馬鈴薯	三角三	一角八
大白菜	七分	四分
白菜	三角九	三角三
甘藍	二角	一角六
芹菜	一角三	一角
赤大根	一角六	一角三
青大根	一角三	一角
人參	六角五	五角二
蒜	〃	〃
地瓜	五角二	四角一
牛蒡	二角	一角六
長角子	一角四	一角一
柿子	一角三	一角
洋茄子	一角九	三角三
決明草	〃	〃
春菊	二角	一角六
在來南瓜		

別宮市長 慰問勇士遺族

【大連】別宮大連市長，代表八十萬大連市民虔誠敬悼之意，於十一日午後二時，對本市出身在南海、北洋及大陸壯烈護國之神國指驅六勇士之遺族，施行弔問，此次受弔問之六氏遺族如左，
△市內晴明台七〇故海軍軍醫北尉六郎氏妻堂稲要時失女
△因惠比須町一三九故陸軍中尉幸雄氏嚴父西原重松氏
△同天神町六六故陸軍少尉仁太郎氏嚴父西村實次氏
△同黎島町七一故陸軍兵長政治氏母堂惠木夫人
△同黃金町二九故陸軍兵長榮利氏嚴父野田由太郎氏
△同青雲台三八〇故海軍軍屬芳夫氏未亡人工藤夫人

中秋節特配

【大連】十四日爲本年中三大節之一的中秋節，對滿系各戶，由關東州廳經濟部特配中秋節用之豬肉及酒類等，現已通令市及各關係方面，
△酒類、全州內皆配給，數量不拘人員如何，若係燒酒則一家一斤，若係黃酒（關星酒）則一家一斤半，購入期間自十日到十四日間，至各酒類配給店領之，在世帶票適變欄裡記入品名，數量，蓋酒配給店印領取現品，
△豬肉之特配限於大連市民住者，一般家庭一人配給半兩（對大口需要者，由市役所適量查定）其購入方法，以蔬菜果實購買票第八回券，於十三日前至肉類販賣店（牛馬肉專門販賣店不在內）去買，此外，食用油，麵粉等九月分配給，儘可能早期配給，以便仲秋節用之，又月餅等亦依各販賣店自由販賣。

奉天賽馬 秋季第二次
九月
四日（土）
五日（日）
六日（月）
十一日（土）
十二日（日）
十三日（月）
十四日（火）
十六日（木）
十七日（金）
十九日（日）
每日午前十一時開始（小雨決行）
滿洲馬事公會 奉天賽馬場
電話二四九四七 二四三〇

日滿人適用旅館 親切・清潔・便利
東亞大旅社
大連市 淡路町二番地
電話⑵五六八四番

豫防注射其他一般 性病皮膚科 診療所
電話2-1415
井沢一郎

凌雲醫院
內科 外科 小兒科 皮膚科 產婦人科 花柳病科 X光科 其他
晝夜接生 隨時入院
貧者 免費治療 禮拜日 各科診療 赤
時診限 一時至五時 午前八
院址奉天市大西門裡鸚局胡同內 一心街一段三三
電話 ㈡一三五一一號

偵探鉅片
碧血豔影
滿映榮譽傑作
劉國權 導演
張靜 主演 別創
徐聰 一格
周凋 新派
浦克 作風
九月十八日至二十三日 光陸、國際、亞洲 同時加演

關於奉天市上水道條例之制定

爲對於戰時下上水道經營之圓滑，此次經國務總理大臣之許可，將從前之「奉天水道給水條例」廢止而從新制定「奉天市上水道條例」，自本年十月一日起即將實施之，新水道使用者各位，要徹底認識在決戰下上水道之重要性，關於新條例制定後上水道之要旨要充分協力是盼，此次制定之新條例中將其改正要點摘記於左以供參考，再者新條例印刷完竣後予定於九月分納入金告知書郵寄時附同分別配布，希望新熟覽[illegible]要。

記

一、定量給水制度之新設

普通家庭用之給水栓均依一定之基準水量之給水而徵收料金，本制度新設之理由乃爲獎勵節水與給水取締之強化而設，希望該當使用者各位以下記之基準水量爲目標，至其要節儉使用水道爲盼，如果發見濫用時則按照條例之規定須受罰金，停水等處分故請注意爲要

二、料金之訂正

與新京、哈爾濱市，以及其他都市相比較，從來奉天市之上水道料金頗爲低廉，因當局一向堅持料金不增漲之方針，但近來鑑於物價及勞銀之日漸高騰而與財政上以至大之影響，故爲經營上則料金之增漲實爲不可避免之事情，所以此次不得已乃多少加上增漲

（イ）專用栓及共用栓

專用栓及共用栓增漲二成（以前一立方米國幣壹角五分改爲國幣壹角八分）而且與定量給水制度之新設同時加以左記之訂正

用途及種別	最低使用料（一個月）水量	料金	摘要	超過料金（一個月）計量給水一立方米	定額給水 基準員數	水量	料金
灌漑	三〇立方米	一圓八〇〇		〇六			
營業用				一			
官署普通							
家事用	八	一四四	定量給水其使用人員以四人爲基準	一八	一人	二	三六
家事	三	五四	〃	一八	一人	〇五	〇九
水便所	五	九〇	〃	一八	一人	〇五	〇九
浴槽							
暖房用							
普通一號型蒸氣暖房	二	三六	溫水暖房總定量之三分之一	一八			
普通二號型	五	九〇	〃	一八			
普通三號型	一三	二三四	〃	一八			
普通四號型	一九	三四二	〃	一八			
普通五號型	二三	五九四	〃	一八			
其他營業用	八	一四四		一八			

（ロ）專用給水栓

專用給水料金從前一千大『リツトル』是國幣八厘今改爲國幣壹分

（ハ）私設消火栓

私設消火栓此次則從新徵收基本料而且演習使用料亦多少加以訂正料金如次表

種別	基本料（一口一個月）	演習使用料（一口）時間	金	附記
放出口經三〇粍以下	二圓〇〇	一〇分	二圓〇〇	
〃〃四〇粍以下	四〇〇	〃	二五〇	
〃〃五〇粍以下	七〇〇	〃	三〇〇	
〃〃七五粍以下	一七〇〇	〃	四五〇	

（二）特別非常栓

爲應付非常時而從新設置特別非常栓乃爲於非常時下面向私設防火水道補水之用者，其基本料金如次表所定

種別	基本料（一栓一個月）	附記
連絡管口經七五粍以下	一圓七〇〇	
〃〃一〇〇粍以下	三三〇〇	
〃〃一五〇粍以下	九一〇〇	
〃〃二〇〇粍以下	一九〇〇〇	

（三）給水取締事項之強化

依新條例之制定各種給水取締事項特別強化同時違反條分亦將嚴重處罰，特別注意以免違反之絕無是所切望者也

（イ）對於違反料金者科以新違反料金之下倍以之下相當罰金

（ロ）對於違用無許可販賣者拒絕係員之檢查執行或妨害作業者之呈報者以及違反其他條例時則科以五圓以下之罰金或分

（ハ）對前記二項及料金未納者則有停水處分之規定

以上

康德十年九月十五日 奉天市工務處水道科

室內裝飾織物 日滿綿花株式會社 紀昌洋行 奉天 電話[illegible] 新京 [illegible]

撫順版

盛京新聞社撫順支局 撫順市西七條通六四 電話二一四六四

九・一五紀念日 舉開講演演藝大會

九、一五、是值大滿洲帝國與日本承認滿洲國紀念日、撫順縣公署爲紀念日、實施講演大會及宣傳、以期大東亞戰下、縣民該應了解、今後負荷責任之重大、及其信仰總力、協力強邦、而向聖戰邁進、發揮國民決戰之精神、其實施事項如次、

一、滿洲國承認紀念講演大會、縣長、副縣長、協和會事務長、行政科長、

二、滿洲國承認紀念演藝大會

講師、演唱、宣傳隊

三、場所

四、日期 九月十六日、午後一時開始

五、動員 署內各科室職員

防止惡疫流行 期縣民其體協力

撫順縣公署、爲圖遏止市內發生惡疫之流行、撫順周圍之地域、已由本月六日起、適用傳染病予防法第〇〇條、本市方取與以縣警之〇〇連絡協力、對病疫之種種防遏、講求萬全之策、希縣民須徹底瞭解市縣當局之措置、於指定期間內、互相往來、於指定地域內、勵行防疫施策上、負應以最大之協力、與徹底遵守左記事項、

一、指定地域、撫順市及其周圍地域（撫西街、方曉村、前甸村甲部村、張荷村、碾玉村、塔峪村）

一、交通限制

1、陸路

（イ）限制由左記地域之外出

（ロ）限制由縣內指定地域出入於市內之域地

2、奉撫汽車線 撫順東綫間不停車

3、列車限制 撫順渾河井子間 撫順城營盤間

撫順城車站間、交通限制、無第預防注射證明書者、及雖有上記證明書而注射未經過五日者、但除軍人軍屬及由警察隊長發特別許可者、

一、預防注射 對居住於指定地域內者、實施行總須於指定時日內受預防注射

一、牛飼類搬出禁止

（イ）、由指定地域內之牛

鍛鍊學童身心 舉開學童鍊成大會

撫順市中央國民優級學校、爲應付戰時之要請、對於第二代國民之身心鍊成、異外著意、故昨十日、由午前八時始、即於該校運動場、舉行第二十二回秋季體育大會、該會程如左、

一、開會式

一、入場

一、國旗揭揚

一、建國神廟並 帝宮遙拜

一、默禱

一、開會之辭

一、運動開始

1、建國體操 2、疾走 3、綱引 4、遊球 5、障碍物 6、旨球友人 7、遊戲 8、協力戰 9、通學團體走 10、體操 11、障碍物 12、綱引 13、疾走 14、投藏戰爭 15、綱引 16、疾走 17、相撲 18、傳旗競爭 19、標柄 10、通學團體走

午休

20、分列式 21、疾走 22、攻防戰 23、體操 24、綱引 來賓競走、他校生競技職員競爭、障碍物、騎馬戰爭登競爭繼走 建國體操

午後因一時天雨、但雨停又繼開、學童之精神分外昂揚、四時許方閉會、其成績十分良好、其閉會式如下、

一、集合

一、得獎成績發表、

一、國旗降下

實驗村綜合視察 縣發成績優良之講評

【撫順】本縣爲謀村務之進行起見、曾於上月中、實施首山實驗村綜合視察、現本縣所得之成果、根據視察講評、須將各街村、計分庶務、行政、財務、經濟等項、分別說明、詳加指示、綜合成績大致良好、用期各街村共同觀摩、以資參考、並一致努力向街村育成途經上邁進、其各遵照奉行、勿忽爲要、

一、開會之辭

一、萬歲三唱

一、校旗奉還

解散

區事務員採用 於二十日考試

撫順市公署行政科、對區事務員之採用、現由行政科決定考試日期、於九月二十日午前九時起、在市公署大會議室、實施考試、考試科目爲滿語、日語、數學、珠算、常識、希望者按以前所提出之履歷書、經行政科之通知、屆期將受驗票參加應試

省次長政務忙 長白巡視延期

【通化】如既報通化省次長松井退藏氏、原預定對省下長白縣實施新任初度巡視、於本月二十日起程、茲因政務倥傯、時題更程日、改於本月三十一日

竊取高粱影響農産 既經檢舉送懲不貸

撫警司法刑事隊、在此非常時局下、不眠不休、在市內實施搜查工作、因之最近市內市民皆能自肅自戒、向良民之途上邁進、以完遂聖戰、達成東亞共榮圈、但尚有少數之不良份子、視國法於不顧、而作竊盜行爲、然神明之刑事隊、決不能使其漏網、於本月七日午前六時許、於遊動警戒中發見有行跡可疑之滿系男子二名、經向其審詢之結果、言語支離、將其帶歸本處、經嚴重取調之結果、據供稱在小瓢屯南三胡同三番地一號居住、名任憲民（三九）、現充臨時工人、與住所不定之劉占君（三五）、於六日午后十二時許、在撫順縣渾河北高粱地、竊取高粱七斤、有關時局、當此戰時體制、對彼等之行竊、雖屬輕微、出荷農産物、農民勞有影響、因之司法刑事隊、對彼等之行竊、嚴懲不貸、依竊盜法擬文送交檢察廳、嚴重處罰之、

四、檢查當日如有去向不明者時須在檢查開始時刻前、準如前項手續辦理之、

五、炭礦露天堀內其他之關係而移住地區之壯丁今後須努力確保爲要、

六、因前項移住地區者須如壯丁檢查通達書、所記載在其移住前之該管區內檢查日時受檢、務宜特別使其注意、

依據糧穀配給票 配給高粱米及小麥粉

市經濟科、依糧穀配給票、對滿系市民配給高粱米、與小麥粉、日期對二等與官吏於十五日起、一般與特於十六日起、至廿一日止之期間使用小口票第廿四號與數、高粱米依基本數一成、小麥粉依基本數二成、價格高粱米壹斤二角、小麥粉壹斤、特等五角六分、壹等四角六分、販賣店與從前之糧穀配給店相同、

所在不明壯丁 動員實施搜查

本年度國兵檢查期、將於十月一日起、至十月十日之期間、對撫順市居住之國兵適齡者、實施檢查、對此壯丁適合者中、有七十餘名、目下不明者、現由動員科將不明者名簿、向管下各該管者通知搜查、由本區搜查、自不待言、即與他區更須取緊密連絡、並各該管轄派出所之協助、實行搜查之、以期發見不明者、務乞各區切實辦理爲要、茲將注意事項列下、

一、如發見不明者時、因須交付壯丁檢查通知書的關係、須即刻報告、同時須齎本人出頭於市公署動員科國兵係爲要

二、不明者如有明瞭居住於他市縣時須將其居所、詳細報告爲要、

三、關於搜查須鄭重隣扣所印、如再不明時、可如三、式預備檢查時所有、示由警察派出所長之不在證明即速提出之

青年團閱兵式

撫順市壯丁街公署、爲發揚撫順市青年男女團、一致前進之意志、對大東亞之聖戰獻身、於八日午前、由協和會青年團部便服行撫順市地區青年團及女子青年團結成式、該式後隨行閱兵時之情景、（撫順支局攝）

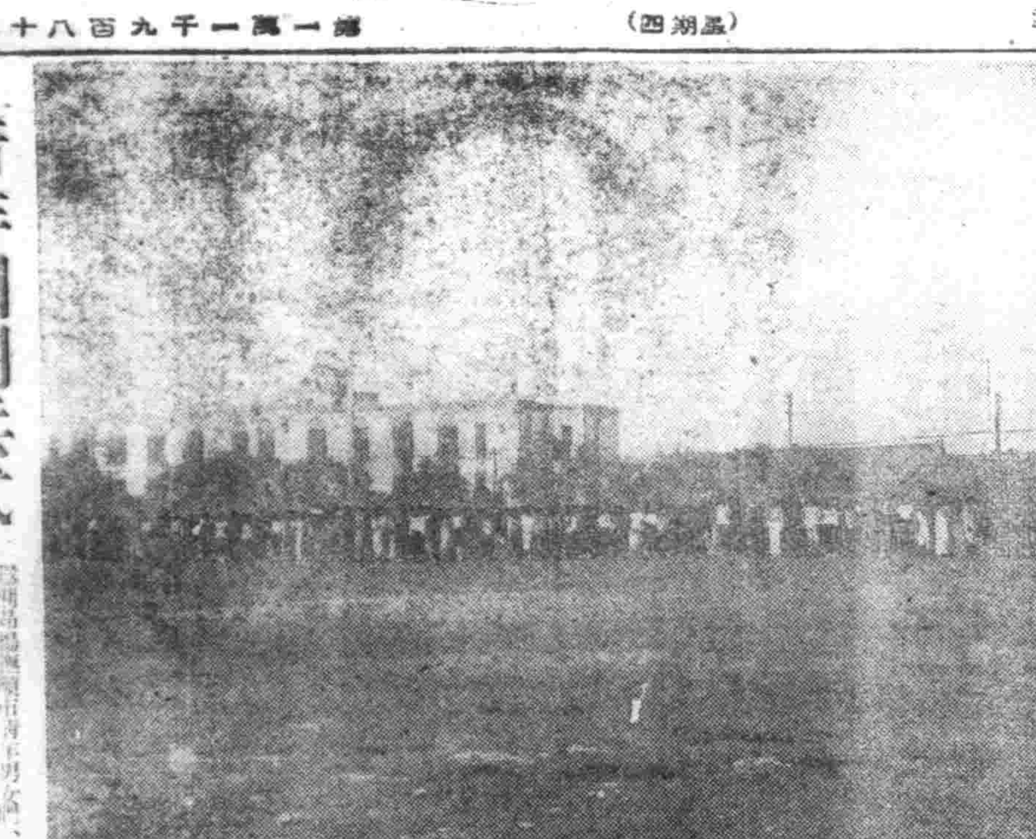

撫順廣告欄

遺失名戳 茲因敝派人撫事中途將敝人名戳遺失字樣田永清象牙質元形篆字體名戳一枚恐落於他人之手特此登報聲明作廢 聲明人老虎屯 田永清 去玉井代書

大同電影院 十二日至十六日 中聯佳片 萬世流芳 陳雲裳 主演 下期 神秘夫人 電話六一八四番

中和園劇場 十二日至十六日 中聯佳片 下集 萬世流芳 陳雲裳 主演 下期 目蓮救母 電話五二二二五番

福興電影院 十二日至十六日 中聯佳片 萬世流芳 陳雲裳 主演 下期 個人春色 電話二七二一番

順天醫院 內小兒花柳皮膚科 眼科耳鼻咽喉科 撫順千金大街 電話五九二六

神奈雜俎

緬甸婦照常工作 嬰兒裸體置篠籠中

緬甸的婦女是多産的、產前並不稍事休息、產後亦不過三、四天便起來工作。

最使人驚異的便是緬甸女對於月婦的無關心、印度婦女於月婦時的處遇是非常嚴重的、使別居小屋、與人隔離、緬甸女子則不然、月婦來時毫不知檢點、使然血淋漓垂、滿街走亦常常、使人見之、顯覺不快。

所生子女、在七八歲以前、永遠是裸體的、嬰兒置於籐籠中、再於大非上面、上置數帳、泣時便使手輕搖、自然入睡。

緬甸、大便時必攜便與小石、拭之、此亦為使吾人覺得難堪習慣之一。

使嬰兒排泄便溺時、也與我國大異其趣、我國人向來是讓嬰兒兩足、使之面向前方、而緬甸人則正相反使嬰兒面對自己、張其兩足、則使溺流於母親的兩足之間、兒童玩具亦毫不知利用、故一般皆以模仿成人的行爲爲能事、七八歲的孩子吸煙並不算希奇。

德汗市百貨店 作物物交換所

德國西部移近荷蘭之汗諾州之首都、汗諾九自古以來、即為富於名所舊跡之街市、同時又成爲近代商業之中心、擁有三百萬以上之人口。爲德國有名之近代都市、以此市中心爲最大建築物、本來當作百貨店而開設、然此百貨店乃爲不用品之交換所、於德國亦爲最初之嘗試、首先觀察事務、爲一般家具類無論何種、均可搬入、而與其他必要品相交換之組織、或爲無線電與樂器交換、或爲樟子與書籍交換、種種物均可自由交換於市民一般之便利上、收到甚大之成效。而目。對決定各種物品之交換價值之際、有其各道之專門家評價、採取能公平交換物品之局面『不用金錢也能得到物品之時代已經到來』此可謂爲適應時代要求之新企業之成功。

大東亞戰爭下重慶經濟之崩潰（十） 胡纂

可是其工業總生產力、實際上還不及日本內地一個地方的生產、重慶政權自從武漢陷落後、喪失了所存鐵道的十分之六、同時以鐵道的聯絡脈管體系、也幾全完了、因此今後欲事再建抗戰力、必得據中國西南以行之、此點已如上述、然而該到中國西南的經濟建設、必須該地區有近代化的運輸交通、方克達其目的、所謂交通網的建設就是維持戰時對外貿易公路…

安南的漁業

越南的東及東南部臨海、故海洋漁業比較發達、所產魚類較常之多、約有三百餘種、主要者有鯔、鯛、鰻、鯖以及烏賊蝦等等。安南人多從於近海漁業、遠洋漁業則多爲中國人、中國漁夫多結成團體。乘船、海口及北海等地、…

緬甸氣候

緬甸之氣候、因地形及其與海洋之距離而各地所有不同、大體可分為熱帶、及亞熱帶、三月至六月爲乾季、七月至十月是雨期、十一月至翌月…

輓沈夢九先生 湛・翼

天杜詞壽高署古稀、成行遷渡、同感本相逢

"眼鏡蛇"與"蒙哥獸"

印度有一種蛇、常節能勢吹響、飄音使蛇聽聞起舞蹈向左右擺搖。同時也可以代人家捕蛇、以博微資。…

菲島棉作視察記 十一 菅原宏一 關寶眉譯

（十）有希望的菲島棉花的將來

雜記 三十客圖

採桑子

一剪梅

西江月

格言選錄

葡萄

烏克蘭明朗化

氧

虎骨花蛇露 老福順堂 奉天市大南街一段一九四號 歡迎外埠批發 利潤特優 虎骨熊油膏 每瓶四元伍角 函購外加郵費一元六角

京城 都藥房 林藥房 百發百中 永久根治 神效秘藥

腫脹雙消散

罹患年久的淋病與婦人病

嘖嘖好評

安坤丸 主治 調經 婦女經血不調的特效秘藥 安坤丸服三四日後有不可想的效驗 不加藥引 毫不忌口 服法便利 售價經濟 鶴春藥店

婦女救星 安坤丸 小盒二十粒 一元五角九分 大盒三十粒 七元五角 外埠函購請先匯款 另加郵費四角

豐穰之秋(完)

吧、(富貴爲包米之豐收、興歡歡喜喜的老王頭)

建國以前、農人辛苦得來的食糧、被軍閥與匪賊掠奪、甚至連房子都一把火給燒了、老王頭已經親眼看見多少回了、滿洲建國以來、安心耕作農夫相與忭於野、年年豐收、立在自己家門口、就富有莊稼地的老王頭、滿心歡喜、讚美着王道樂土

呼應軍援強調週間

奉市展開慰安傷痍軍人行事

當茲赫々武勳在前線各地轉戰中遭受敵彈、或受病魔侵身之白衣勇士突破死線、再起奉公、燃起烈烈鬥志之傷痍軍人親邦日本、由十月三日起至九日止、由厚生省、軍事保護院、及其他各援護機關主辦之下、實施軍事援護強調週間、與此相呼應、在滿鮮後援國民、代表傷病軍人之認識、更加啓發、而謀對傷病軍人感謝感激、對名譽戰傷將士奉感謝之誠、對再起職域挺身之戰士激勵、向聖戰完遂上邁進、滿洲傷病軍人會奉天省支部、與協和會省、市本部、軍人後援會省支部並市辦事處、映畫協會、新聞社、放送局後援之下、在同週間中、舉辦傷病軍人慰安映畫會、講演會並製作宣傳畫、垂幕、標語等、以期軍人援護思想之徹底、

日滿中央協會主辦

滿洲國承認紀念午餐大會

【東京十五日電】午大東亞戰爭遂行前烈現段階下、準北邊擔當重責之滿洲國、自於東亞一角呱々誕生以來、已臻十周年之盛當逢此滿洲國承認紀念日之際、日滿中央協會始於十五日正午、在帝國旅館、主辦滿洲國承認紀念午餐會、在日本側有青木大東亞相、鈴木企劃院總裁、岡部文相、荒木大將宮田同協會長、滿洲側王滿洲國大使、山梨滿洲國大使館參事官等日滿著名人約百名出席之下、開始午餐、且度滿追懷承認當時之盛況

高等教師資格檢定發表

爲強化初等教師陣容、及達成教育強化之方針、由省公署於本年八月間實施之初等教師(滿語教導兩種)資格檢定不論現職及不在職、凡有教師程度者、均可報名受驗、結果經審査發表如左

全科合格者無

五科目合格者梁金文一名

四科目合格者二名、三科目合格者二名、二科目合格者三名、一科目合格者十名、共許科目合格者十名

國民高等學力檢定 對合格者正式發表

爲期失學者取得學力資格、奉天省公署於本年舉行國民高等學力檢定、(康德十年度國民高等學力檢定)、於本年七月間舉行終了、經滿州省之審査、於本月十五日正式發表、全科目合格者無、六科目合格者爲梁榮孝、賈尚昌、郭寶璞等三名、五科目合格者三名、四科目合格者四名、三科目合格者十一名、二科目合格者八名、一科目合格者六名共計三十七名、由文教科對科目合格者頒發合格證書

署長召集村民訓話

【新台子】當中秋節前、署長爲撲滅經濟犯、明徹民生活安善、故同保安主任馬警尉於日前(十一日)假村公所召集村民訓話、今將要點錄之如次、

一、盡力剷除暗交易

一、小賣價格標明正確

一、蔬菜鮮果業者之衛生

一、配給通帳之明朗、以免双重配給

一、鄰保全員出動、防滅統制品之流出

對擅用短波器決取斷然處置

【滿州】大東亞戰爭勃發以來敵側對於滿洲國依各種方法之思想謀略、實不能忽視、最近依短波放送之思想謀略、愈加熾烈化、取締當局之關政警局、前曾公布放送聽取無線電話規則、使國內放送以外、對於受信器、爲實行嚴重的取締、貫徹之通知取締規則、以圖徹底、一方派遣係官向各戶遂行嚴重的調査而今後有好奇心、竟觸法網使用制限短波受信器者、亦有相當多數、此種受信器所持者、未受正規之手續者從速至所轄警政管理局呈報今後再發見聽取短波放送之事實時、沒收機器外并加以斷乎的處置、

強化開拓積極增產

地政總局長楊培氏談新任感想

一個晴朗的星期日早晨街路雖然還保持着靜寂在都市的騷頭、却已充滿了喧囂底人聲、我穿過了馬路走進了一所、白王府的廳堂、即正是哈爾濱稅關長的官邸、哈爾濱市的軍站清、滿園洋槐公園一般、油碧的樹葉絲毫沒有秋意、濃蔭滿地、還像盛夏的樣子我在想着一個詩句、北邊的秋是那樣地遲來而又那麼地愉偷溜走、這裡眞個的沒有秋那麼個私不了節的地方、攪破了院落的沉寂、一個掃院子的下人、進來向我把名片交給了他、立刻延進客室裡、他去傳達給我訪問的稅關長(新任地政總局長)楊民、

客室裡沒有豪華的陳列品然而普通的器物、陳設得井然有序、而且潔無纖塵、這質樸活潑、淡泊生活、是足以窺觀時下國民的精神、而且可以察知主人公的心境楊局長來了、含笑地和記者握手、互道寒暄、記者更道明來意、同時給楊關長祭任地政總局長道了恭禧於是開始了我對於楊新任地政總局長的感想訪問談

△△△

還沒得到消息呢『他微笑不知地、也有推托的意味的說』不在乎大的政府公報、就發表的了『記者肯定的說』不過、我一向是做稅務官吏的、對於地政的事情、不太清楚、即使轉入的話、我很感到恐懼、『他也不拒絕的承認這消息的眞性、於是我更進一步的問下去』那麼、談談感想吧、『我再起一個新的題目』

建國後、一向在稅務界、康德四年、由中央財政部、稅務司、轉任熱河稅務監督署長、旋後、又轉任龍江稅務監督署長、而後來哈任現職、任財政部職時節、因與內國稅有關係、對於土地行政、頗有關聯、尤其兼職地籍整理局事務、因之多少略有印象、但於茲已將六年時光、尤其地政關係已由土地局、改爲地籍整理局、更由此而改爲地政總局、其中間經過與整備、自然劃一新面目、雖然如此、而在大東亞聖戰下、對於增產唯一條件、亦即我國負荷的食糧、基地責任的、土地開拓利用其關係與農國策的進行的爲重大、尤其土地行政、不止於今、即古時亦視爲要政、故猶各方多須協力、以有偉於戰時下遂產國策、而共圖大東亞聖戰我國責務之完隨他這樣周詳的、闡述了感想、然而接着仍然說自己是門外漢、『向服務於稅界』我再接着寫任地政總局長楊培氏的略歷楊地政總局長、現年四十七歲、奉天海城人、國立瀋陽高等師範學校卒業、建國後曾任財政部經理科長熱河稅務監督署長龍江稅務監督署長、哈爾濱稅關長、膝前有四男五女、長男二十五才、現在北京師大修業中其餘均就學哈市、爲一和氣藹藹家庭、而楊氏、生活簡素、更足堪爲一般官吏的楷模、

對於時局之推進、愛路之重要、作詳切之講演、俾村民一傑刻領會、以收偉果、

無敵銀翼東渡

國軍飛行隊訪日

九月十六日

十六日、即建國十週年祝賀會、閱視觀兵式舉行之佳辰、就初次謝恩訪日飛行之壯途、

國軍飛行部隊自康德四年創建以來已滿五年、在此期間由於與親邦日本之不斷的指導援助與國軍將士之努力、陣營齊備、於大東亞戰爭下、以關東軍國軍飛行隊爲將國軍機械化之偉容誇示於中外去年九月之一翼、發揮日滿共同防衛精神、果成鎖成鋒羨北邊之重任、當建國十週年之佳年、爲顯示此偉大壯建雄姿、兼對日本表示感謝赤誠、乃於十週年祝賀會及慶祝觀兵式之吉日上午七時、訪日飛行隊總指揮官郭若霖少將、治安部參謀司長、空中輸送指揮官野口少將(陸軍飛行學校長)、九山少佐及國軍飛行隊司令以下日滿系參加操縱士一齊集合於國軍飛行場、聆取野口空中輸送指揮官之訓示並注意後、於前往獻送之官民代表及飛行將兵之高呼萬歲聲中、各勇士各登愛機、推進機一齊轟鳴徹天地、正八時各機一齊離陸、銀翼聯翩一路向親邦飛去、該隊、途中於京城一宿、十八日抵福岡、經大阪立川、二十日入東京、參加第三回空之紀念日、二十一、二十二、二十三之三日間、慰問建國殉職之軍官遺族、臨軍神加藤少將之慰靈祭、追懷空中勇將之遺芳、十月一日平安歸抵奉天、而於國軍航空史上增加光彩之一頁、此番飛行、於空中航法上於防空戰鬥上、尤其於海洋飛行上、有資於訓練之處甚多、且又謁蒙親本宮殿下以有功賞、實爲全體將乘員之無上榮譽、國軍飛行部隊於此番、訪日飛行所受之感激、當永誌不忘而益精進於精強空軍之建設、

二百五十尊佛像應召

北安省金屬獻納運動佳話

【北安】擊滅美英擊滅之原動力將金屬類雖一厘亦獻納之官廳會社各職場、以至於家庭、行活潑獻納運動之時、北安省之古剎之佛像二百五十尊亦應召、北安省德都縣之秘境五大蓮池、爲北滿第一之勝地、是所遍知、而此五大蓮池尚有古刹記有大小約二百五十尊之佛像、此等佛像以純銅鑄造、合計達數十噸、決戰下金屬類陸續應召之時、以縣民總意申請獻納、省將此旨報告中央、近由經濟部派遣專門家赴現地鑑定爲純銅成分、預定舉行盛大獻納式、

愛路慰問宣傳

【蘇家屯】蘇家屯警護隊爲期村民對時局認識之徹底、並伸強愛路思想起見乃利用鼓劇、在各愛路村、(蘇家屯、高麗子、大羊溝屯、大淑家堡)施行巡迴愛路慰問宣傳大會、鄉前田(巡監)分所長、朱巡監補、

奉天省署定期召開

開拓財產管理講習會

奉天省公署、爲謀省下開拓財產管理事務整備向上計、決定自九月二十八日起、亘二日間、在省廳大禮堂、舉行省下各市縣開拓財產管理事務講習會、對下省方案行通令各市縣長、屆期派員參加、致現應參加講習者、限爲各市縣之開拓財產事務擔當者、及稅務之主管人員、在講習之期間、除省側當用省次長、徐財務科長及各主管事務官外、中央方面之開拓總局、管財科長等關係官亦特別臨席與會、

長白靈峰鍊成記(一)

滿田特派員

以不屈不撓之精神

鍊成決戰中堅份子

大東亞戰爭迎此決戰之年、敵美英正於南北一再作執拗之反攻、戰局日趨激烈、同與親邦日本爲確立共榮圈而戰之滿洲帝國之任務日益重大、而今實乃舉四千三百萬國民之總意與總力、燃起奮鬥之秋、我國政府爲完遂決戰下第二期建設除策量會確立基本國策大綱、對國民示明應採政之刷新、社度政刷計、乃第二建設不可、或缺之緊急要東底之疆宿、爲「人」亦即官吏之道、不須副新底政之刷新計劃雖達成、故目下官吏所員使命在任務實極重大、立於強剴指導地位之官吏、一舉手一投足、立即能與國民以重大影響、此際之官吏實歇卒先垂範爲國民之師表同時常自加休、成不屈不撓敢鬥之精神才可、此就通化省蔵赴目下官吏所員使命之重大、痛感鍊成強化決戰下、能忍受任何困苦缺乏艱難萬分艱難亦不爲少動之精神、乃當前急務計劃、於靈峰長白山舉鍊成大會、業自八月十七日起至二十二日間、由十二名青年官吏參加下盛大舉行、朝夕仰望長白靈峰或於山間溪谷各處悠悠白雲來去於火空於此長白山靈水平野營、該鍊成紀行、日滿中堅青年官吏之姿態、擊滅美英畢身勵務之信念越加昂揚、用此記

自臨江出發

於江一宿之大會參加者、自午前八時、接連來至縣公署記者與營員班、自同總一班之班員得參加十四日開之鍊成行、午後二時突然降雨且覺變大、約降一時、許始出、午後十時雲霽露出月光、縣公署之庭院散步、然其明、於祉自副縣長壯行激勵之後第一班在前、宋田隊長率公署之眼、員鮮隊員、以前壯之言誓與縣參送之臨江街上以二列縱隊行進、不使有一人落後、全臨江街約

三十分許、可見早與臨縣江之流水、月光映着投以消除之光、水由今月、時合時叫、如此鮮明之朝鮮山脈、然高聳雲端、不久又顯出頭、只要隊員之心中別思可以沒有任何不安、後乎聽明作營、將軍且直長無止境、於瀕木橋上、暴雨已進、一分亦可

登山路、於左下有燈光閃出、聞係熊內溝積山之燈、因受警告低頭一看、道路在坳之草叢向下形成急傾斜之流於其下、不覺間已登至相當高度、二時塞冷之夜風、使吾等滿身是汗之皮膚感到舒適、途中以營間之清泉潤喉、更度前進、隊員之步伐、已大見混亂、前後之路使隊員之疲滿被泥濕舉足以極吃力、前進後照此次復與顯承之艱苦、門捨命前進、不見少減、歇腳前進、已經不發所行進即下登者、望見而頭乘前進、小雨時降、頭然無人擊手、只一分亦可、但五、六次、好容易到長山

思睡眠吸煙者、從斷減少、前約左右皆橫倒、前隊入黑甜鄉矣、五時稍就東方漸明、再開始起路、自此山登彼山、自彼山復前進、由山入山永無止境、左轉右迴出山入山、路、一前步行、走進不前、然行是不前即不能達目的、而今只有速步前進、不言不語目不傍顧、而視前方向前之勇士、心中頓意拘束、午前六時天空漸明遠方之山、亦能清楚、看見試以登傍之溪流洗面、口含清水、然睡意仍不少減、山腰紛霧所已裝疑此山空於雲中湧霧、如於山腹爬行彼方來、『再前行不遠即四道溝』指導員之聲使各人大爲振作、而向前行、天空已全明有幾小有伴倒者然立即站起勵前進、山中寂靜只步聲雜不久於後頭、『號隊困』時開我等身、奔向村公署中、暴雨沛然降下、八時半於小雨中同然無人擊手拂試途中會小屋前車、六次、好容易到長山

頂、十時二十分至營林署事務所突破二十七公里之夜路、各人面上始浮出微笑、此夜行軍乃初次練成、之第一步十二時半乘大汽車自林野向距離六十公里之黑河出發三小時之激烈震蕩雖苦亦遠較昨夜之行軍猶意前輕之處、儘在高原之高聳處玉蜀黍、毫無變化直接近黑河營林署務、然未見大未有名之長白密林地帶尙在前方、午後四時在照射於高原之炎陽中、抵黑河五時定間上之森林經驗之滿舍爲宿舍今夜將眠於此、屋頂已於三間半中有一間爲講所餘二間亦大有危勢、然無論如何總能遮蔽風雨紅色夕陽落向林中(未完)

錦江之激流渡河(樺皮甸子附近)

徵兵官英武果斷

適齡壯丁得展壯志

【懷德】懷德徵兵署首席徵兵官第二軍管區軍械處長孫中校、學識淵博、英武果斷、於檢査之際、對每一適齡壯丁、必定詳細詢問認眞處理不稍忽略、以期適材適所、而免沒英俊、復於每日檢査開始及終了之際、作懇切之訓示、將國兵法之意義、及國民之義務、並時局之重要性、明示無餘、壯丁等皆等深甚了解、因之一般適齡者、態度整肅、心神坦然、幾日來檢査事務、皆能得以順利進行、如縣方徵兵官趙縣長、亦可與首席徵兵官媲美、態度靄然可親、認眞詢問、秉公處理、壯丁等皆誠服內心喜悅言笑如常由事務官及呂軍醫官及其他各室者事務擔當者諸位、亦皆英武果敢、和藹莊嚴、如此之徵兵官屢臨我地、使一般受檢者得有展才之機、而無向隅之嘆、此非但適齡壯丁之幸、亦堪爲我縣民衆之慶、

滅絕不正行商暴利

報國會公定蔬菜價格

【錦州】市經濟報國會、當此刑事經濟犯罪撲滅旬間時、自覺此後消費者宜一致團結對不正商人撲滅之事以爲當前之緊隨對蔬菜類小賣販賣價格分每月上旬、中旬、下旬三旬而定公定今因不正行商人續行又因消費者平氣買決戰體勢下國民邁進戰力增强時、此無責任之行爲實宜努力員之反省對不正行商人更宜商人根絕人後當局對各蔬類中之銷(菜小賣)定價、決定如左、

品名	一級品	二級品
長豆	三角九	三角三
萊瓜	二角	一角六
馬鈴薯	三角三	一角八
大[illegible]	一角六	一角三
白菜	七分	四分
甘藍	三角九	三角三
[illegible]菜	二角	一角六
芹菜	一角三	一角
白大根	九分	七分
赤大根	一角六	一角三
青大根	一角三	一角
人參	〃	〃
[illegible]	六角五	五角二
地瓜	〃	〃
牛蒡	五角二	四角一
長茄子	二角	[illegible]六
丸茄子	一角四	一角一
唐辛子	一角三	一角
法蓮草	一角九	三角三
春菊	〃	〃
在來南瓜	二角	一角六

多

二道江神社

初次秋季祭

【通化】市內東邊道開發會社爲供保開發守護神、前曾在該社北山上、建築二道江神社、近告竣工、因之、該會社假十四日創立五週年紀念佳辰、於該日十一時、舉行該神社第一回秋季例祭、午後、復有社員之角道、武道、劍道等比賽、倍極隆盛

街頭流乞 希望當局注意

【新台子】戰時下之村民已完全奮起、勤勞增產報國、作後援支援、以期聖戰完遂、奈街頭又時有乞者出現、皆年青力壯、不事生產、專以乞討爲生、留戀街頭强積索要、不但與風化有關、又防礙防諜、希望所管當局注意

國都大同公園舉開

山崎部隊將士慰靈祭

發揮親邦皇軍勇名世界之精神自齋北海濱島阿圖島、玉碎之山崎部隊長以下精烈性勇實現美英百年之侵略推陷而向東亞新秩序、上邁進之十億人民、永遠難忘者協和會中央本部不偉其旺盛之敵愾心、且以山崎部隊長以下全員鬼神之山崎部隊英靈鼓心爲已心、强化鍊達大東亞北邊之必勝必成基礎、以慰山崎部隊英靈、但爲一新其決意計、然而於全滿各新聞社、放送局後援下、二十二日午後二時、於大同公園內講堂盛大舉行山崎部隊將士之慰靈祭、關東州山利縣人會共同主辦下在關東軍、海軍武官府關東局、總務廳弘報處各慰靈祭終了後、復舉行大東亞戰必完遂國民大會、宣揚國民必勝決意之慰靈祭、乃悼慰玉碎部隊將士殿舉盛大執行者、邦遺族亦有列席者、除委員長任首席總務部長外兩委員長坂田實鼓、何文化部長、再由首都本部事務局長、山本總務廳事務官武官府門脇中尉西村弘報處事務官各關係機關代表者、以期國民儀禮之萬全、

北京防疫情形

【北京十四日電】北京地區之虎列拉發生狀況如左、由日華防疫班之活躍十三日更摘出十五名之眞生患者、因此十四日午前零時現發之北京特別市、發生患者所已達百名(內死去四十名)矣

別宮市長

慰問勇士遺族

【大連】別宮大連市長、代表八十萬大連市民虔誠敬悼之意、於十一日午後二時對本市出身在南海、北洋及大陸壯烈護國之神國指顯六勇士之遺族、施行弔問、此次受弔問之六氏遺族如左、

△市內晴明台七〇故海軍軍醫並尉六郎氏青堂稻葉時夫女

△因東比須町一三九故陸軍中尉幸雄氏嚴父西原重松氏

△同天神町六六故陸軍少尉仁太郎氏嚴父西村寶次氏

△同霧島町七一故陸軍兵長政治氏岳堂惠末夫人

△同黃金町二九故陸軍兵長望利氏嚴父野田由大郎氏

△同青雲台三八〇故海軍軍屬芳夫氏未亡人工藤夫人

中秋節特配

【大連】十四日爲本年中三大節之一的中秋節、對滿系各戶、由關東州廳經濟部特配中秋節用之豬肉及酒類等現已通令市及各關係方面、

△酒類、全州內皆配給、數量不拘人員如何、若係燒酒則一家一斤、若係黃酒(關東酒)則一家一斤半購入期間自十日到十四日間、至各酒類配給店領之在世帶票適要欄記入品名、數量、蓋酒配給店印領販現品、

△豬肉之特配限於大連市居住者、一般家庭一人配給半兩(對大口需要者、由市役所適量査定)其購入方法、以蔬菜果實購買票第八回券、於十三日前至肉類販賣店(牛馬肉專門販賣店不在內)去買此外、食用油、麵粉等九月分配給、儘可能早與配給以便中秋節用之、又月餅等亦依各販賣店自由販賣

クロンボ印 萬年スタンプ台 株式會社 福和商事

秋季第二次 奉天賽馬 九月 四日(土) 五日(日) 六日(月) 十一日(土) 十二日(日) 十三日(月) 十四日(火) 十六日(木) 十七日(金) 十九日(日) 每日午前十一時開始(小雨決行) 滿洲馬事公會 奉天賽馬場 電話二四九四七 二四二〇

日滿人適用旅館 親切/清潔/便利 東亞大旅社 大連市汝路町二番地 電話(二)五六八四番

豫防注射其他一般 家畜診療所 獸醫師 井沢一郎 電話2·1415

內外科 小兒科 皮膚科 產婦科 齒科 X光 其他 凌雲医院 晝夜診療 隨時入院 各科診療赤貧者免費治療每禮拜二三五午前八時爲限 院址奉天市大西門裡郵局胡同內 一心街一段三三 電話(4)二三五一二號

關於奉天市上水道條例之制定

爲期於戰時下上水道運營之圓滑此次經國務總理大臣之許可將從前之『奉天水道給水條例』廢止而從新制定『奉天市上水道條例』自本年十月一日起即將實施之望水道使用者各位要徹底認識在決戰下上水道之重要性關於新條例制定後上水道之運營要充分協力是爲至盼

此次制定之新條例中將其改正要點摘記於左以供參考再者新條例印刷完竣後予定於九月分納款告知書郵寄時隨同分別配布望新熟覽爲要

記

一、定量給水制度之新設

普通家庭用之給水栓均依一定之基準水量之給水而徵收料金本制度新設之理由乃爲奬勵節水與給水取締之强化而設深望該當使用者各位以下記之基準水量爲目標平素要節儉使用水道爲盼如果被發見濫用時則按新條例之規定須受罰金停水等處分故請注意爲要

二、料金之訂正

與新京哈爾濱市以及其他都市相比較從來奉天市之上水道料金頗爲低廉因當局一向堅持料金不增漲之方針但近來鑑於物價及勞銀之日漸高騰而與財政上以至大之影響故爲經營上則料金之增漲實爲不可避免之事情所以此次不得已乃多少加上增漲

(イ)專用栓及共用栓增漲二成(以前一立方米國幣壹角五分改爲國幣壹角八分)而且與定量給水制度之新設同時加以左記之訂正

用途及種別	最低使用料(一個月) 水量	料金	摘要	超過料金(一個月) 計量給水 水量	料金	基準員數	水量	料金
澡塘	三〇〇立方米	一八〇圓〇〇		一立方米	〇六圓			
營業用	八	一四四	定量給水其使用人員以四人爲基準	一	一八	一人	二	三六
普通家事用	三	五四	〃	一	一八	一人	〇五	〇九
家事水便所	五	九〇	〃	一	一八	一人	〇五	〇九
浴槽								
煖房用								
普通一號型蒸氣煖房	二	三六	溫水煖房爲定量之三分之一	一	一八			
普通二號型	五	九〇	〃	一	一八			
普通三號型	一三	二三四	〃	一	一八			
普通四號型	一九	三四二	〃	一	一八			
普通五號型	三三	五九四	〃	一	一八			
其他營業用								

(ロ)票制給水栓

票制給水料金從前三大『リットル』是國幣八厘今改爲國幣壹分

(ハ)私設消火栓

私設消火栓此次則從新徵收基本料而且演習使用料亦多少加以訂正料金如次表

種別	基本料(一口一個月)	演習使用料(一口) 時間	料金	附記
放出口經三〇粍以下	二圓〇〇	一〇分	二圓〇〇	
〃〃四〇粍以下	四〇〇	〃	二五〇	
〃〃五〇粍以下	七〇〇	〃	三〇〇	
〃〃七五粍以下	一七〇〇	〃	四五〇	

(ニ)特別非常栓

爲應付非常時而從新設置特別非常栓乃爲於非常時下而向私設防火水道補水之用者其基本料金如次表所定

種別	基本料(一栓一個月)	附記
連絡管口經七五粍以下	一七圓〇〇	
〃一〇〇粍以下	三二〇〇	
〃一五〇粍以下	九一〇〇	
〃二〇〇粍以下	一九〇〇〇	

(三)給水取締事項之强化

依新條例之制定各種給水取締事項特別强化同時違反處分亦非常嚴重懇請特別注意以期違反之絕無是所切望者也

(イ)對於逋脫料金者科其新逋脫料金之十倍以之下相當罰金

(ロ)對於濫用與無許可販賣者拒絕係員之職務執行或妨害者作虛僞之呈報者以及違反其他條例時則新科以五圓以下之罰金處分

(ハ)對前記二項及料金未納者則有停水處分之規定

康德十年九月十五日

奉天市工務處水道科 以上

偵探鉅片 碧血艷影 滿映榮譽傑作 劉國權導演 張靜 徐聰 張奕 周凋 浦克 主演 別創一格 新派作風 九月十八日至二十三日 光陸、國際、亞洲 同時加演

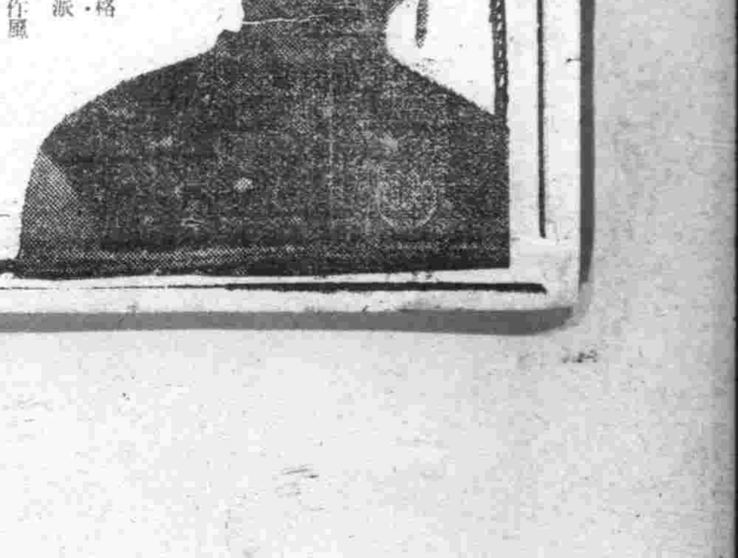

室內裝飾織物 紀昌洋行

關東州版
康德新聞社大連支社　關東州大連市……　代表電話(三)一九六〇　振替大連一四九五

昂揚滅敵鬪魂
普蘭店民衆赤誠獻機

【普蘭店】關東州內飛行機獻納運動，於肇始七月興亞奉公聯盟主唱之下，獻納州民號六架，繼續由公私各方面赤誠之獻納陸續出征，爲擊滅美英猛烈勇出州民之鬪魂表現無遺，最近更有普蘭店管下一帶，包含在內之飛行機獻納運動……普蘭店管內民衆對飛行機獻納之希望，均係全普蘭店民衆自發的獻納運動，獻納機數爲二架，以二十四萬圓爲目標，設置實行委員會，事務所在興亞奉公聯盟普蘭店支部內，開始運動……普蘭店號二機……

開軍用犬
耐久力競技會

軍用犬協會關東州支部，該協會爲紀念創立五十四周年，定二十六日午前八時在……常盤州關東軍……開催第一回軍用犬耐久力競技會，……方法及地點，以里程碑爲往還對走行時間……

徹底實踐行事
滿人常會開輔導員講習

關東州奉公聯盟，爲期滿人常會徹底強化實踐事項，因上意下達，下意上達之遺憾有，爲……

灌輸州民道德眞義
州道德講演會圓滿閉幕

【大連】將……國道德……並使一般家庭男女，實踐其真有之忠孝……

大廣場警防
分團地鎭祭

大連警防團大廣場分團對於所新築已於十日午後三時執行地鎭祭……

十擴　十聲　十機

強化國民地域分會
實施体育會下部組織

……

推進興亞文化運動
州內各團體九月末展開

【大連】興亞奉公聯盟自九月末起至十一月初旬，在此一個月間，向州內各文化團體將以……

△公開演劇
……
△書道展覽會
……
△俳句展
……
△生花展並茶會
……
△合同演奏會
……
△科學技術知識及講演並映畫會
……
△兒童大會
……
△刀劍獻納
……
△奉公壇体育大會
……
△關東州美術展
……

務協理事會
選任二理事

……

防疫注射
市內日程決定

大連大廣場署，鑑於八月下旬北京方面發生虎列拉，其後該……

檢討會員資格問題
開催第一回州經濟研究會

【大連】爲推進行州經濟會手續合理的考察起見，州經濟……

白衣勇士獻金

……

鍛鍊堅毅志氣
佛學研究會開催講經

【大連】市內佛教研究會，爲……

大東亞戰爭下重慶經濟之崩潰（十）
胡纂

……

緬甸婦照常工作
嬰兒裸體置籐籠中

緬甸的婦女是多……

安南的漁業

……

緬甸氣候

……

眼鏡蛇與蒙哥獸

……

菲島棉作視察記（十一）

……

雜記　三十客圖

……

採桑子

……

一剪梅

……

西江月

……

格言選錄

……

葡萄

……

烏克蘭明朗化

……

氧

……

德汗市百貨店
作物物交換所

……

京城 都草房林英　百發百中永久根治神効妙藥　都藥房

羅患年久的淋病與婦人病

腫脹雙消散

虎骨花蛇露　老福順堂
虎骨熊油膏

婦女救星　安坤丸
安坤丸治療婦女經血不調的特效藥
安坤丸服三四日後有不可思議的效驗
主治　安坤丸　調經
不加痛引忌口服法便利價値經濟
安坤丸製造本舖　鶴春藥店

呼應軍援強調週間
奉市展開慰安傷痍軍人行事

國立赫々武勳在前線各地轉戰中遭受敵彈、或受病魔、身之白衣勇士奠戰死線、再起奉公、燃起烈烈鬪志之傷痍軍人、親邦日本、由十月三日起至九日止、由厚生省、軍事保護院、及其他各援護機關主辦之下、實施軍事援護強調週間、與此相呼應、在滿槍後國民、爲對傷病軍人之認識、更加啓發、而舉辦傷病軍人感謝昂揚週間、對名譽戰傷將士捧感謝之誠、對再起職域挺身之戰士激勵、向聖戰完遂上邁進、滿洲傷病軍人會奉天省支部、與協和會省、市本部、軍人後援會省支部並市辦事處、映畫協會、新聞社、放送局後援之下、在同週間中、舉辦傷病軍人慰安映畫會、講演會並製作宣傳畫、垂幕、標語等、以期軍人援護思想之徹底、

豐穰之秋 (完)

建國以前、農人辛苦得來的食糧、被軍閥與匪賊掠奪、甚至連房子都一把火給燒了、老王頭已經親眼看見多少回了、滿洲建國以來、安心耕作農夫相與忭於野、年年豐收、立在自己家門口、眺望着莊稼屯的老王頭、滿心歡喜、讚美着王道樂土

(寫眞係包米之豐收、與歡欣喜慶的老王頭)

日滿中央協會主辦
滿洲國承認紀念午餐大會

【東京十五日電】在大東亞戰爭從行苛烈現段階下、負北邊鎮護重責之滿洲國、自於東亞一角呱々誕生以來、已滿十周年、當逢此滿洲國承認紀念日之際、日滿中央協會於十五日正午、在帝國旅館、主辦滿洲國承認紀念午餐會、在日本側青木大東亞相、鈴木企畫院總裁、岡部文相、荒木大將宮田同會會長、滿洲側王滿洲國大使、山縣滿洲國大使館參事官等日滿著名人約百名出席之下、開始午餐、且度過追懷承認當時之親善

高等教師 資格檢定發表

爲強化初等教師陣容、及達成教育強化之方針、由省公署於本年八月間實施之初等教師(教諭教導兩種)資格檢定、不論現職及不在職、凡有教師程度者、均可報名受驗、結果經審查發表如左、全科合格者張命文一名、五科目合格者二名、三科目合格者二名、二科目合格者二名、一科目合格者三名

國民高等學力檢定 對合格者正式發表

爲期失學者取得學力資格、奉天省公署民生廳文教科一年一度實施國民高等學力檢定、康德十年度國民高等(男女)學力資格檢定、於本年七月間舉行終了、經過精密之審查、於本月十五日正式發表、全科目合格者…六科目合格者爲陶然享、賈得昌、孫寶璽等三名、五科目合格者三名、四科目合格者八名、三科目合格者十一名、二科目合格者十一名、一科目合格者八名共計三十七名、由文教科對科目合格者頒發合格證明

署長召集 村民訓話

【新台子】當中秋節前、署長爲撲滅經濟犯、期待民生活安寧、故同保安主任馬警尉於日前(十一日)假村公所召集商民訓話、今將要題錄之如次、

一、盡力剷除闇交易
一、小賣價格標明正確
一、蔬菜餅菓業者之衛生
一、配給通帳之明朗、以免双重配給
一、警署全員出動、防滅統制品之運營

對擅用短波器 決取斷然處置

【錦州】大東亞戰爭勃發以來、敵側對於滿洲國依各種方法之思想謀略、實不能忽視、最近依短波放送之思想謀略、愈加熾烈化、取締當局之郵政總局、前曾公布放送聽取無線電話規則、使國內放送無支障、并限制聽取短波放送外、對於受信器、爲實行嚴重的取締、互數次通知取締規則、以圖徹底、乃派遣係官向各戶逐行嚴重的調查、而今僅有好奇心、竟觸法網使用制限度短波受信器者、亦有相當多數、此種受信器所持者、未受正規之手續者從速至所轄郵政管理局呈報、今後再發見聽取短波放送之事實時、沒收機器外并加以嚴乎的處置、

愛路慰問宣傳

【蘇家屯】蘇家屯警護隊當局、爲期村民對時局認識之徹底、並增強愛路思想起見、乃利用戲劇、在各愛護村、(即蘇家屯、高麗子、大羊綱屯、大湖家堡)施行巡廻愛路慰問宣傳大會、鄔前田(巡監)分所長、朱巡監補、

奉天省署定期召開 開拓財產管理講習會

奉天省公署、爲讓省下開拓財產管理事務整備向上計、決定自九月二十八日起、亘二日間、在省署大禮堂、舉行省下各市縣開拓財產管理事務講習會、刻下省方業行通令各市縣長、屆期派員參加、致現地參加講習者、限爲各市縣之開拓財產事務擔當者、及稅務之主管人員、在講習之期間、除省側當川省次長、徐財務科長及各主管事務官外、中央方面之開拓總局、管財科長等將係官亦時親臨席與會、

長白靈峰鍊成記 【一】

滿田特派員

以不屈不撓之精神
鍊成決戰中堅份子

大東亞戰爭迎此決戰之年、敵美英正於南北一再作執拗之反攻、與親邦日本爲確立共榮圈而戰之滿洲帝國之任務日益重大、而今值乃聯四千三百萬國民之總意與總力、總起奮鬥之秋、我國政府爲完遂決戰下第二期建設、量皆確立基本國策大綱、對國民示明態度改刷計、乃第二期建設之刷新、可、或欽之緊急要東底之區、爲「人」亦即官吏之道、不論刷新而邁進之計劃難達成、故目下官吏所負使命任務實極重大、立於此指導地位之官吏、一舉手一投足、立即能與國民以重大影響、此際之官吏實應率先垂範爲國民之師表、同時常自加休、成不屈不撓敢鬪之精神才可、痛感鍊成強化決戰下、能忍受任何困苦缺乏之精神、乃當前急務計劃、於靈峰長白山舉陣成大會、業自八月十七日起經二週間、由十二名青年官吏參加下盛大舉開、各處悠悠自襲來去於天空於此長白山麓水平野營、朝夕仰望長白靈峰、日滿中堅青年官吏之姿態、擊滅美英挺身戰鬪之信念益加昂揚、茲此即該鍊成記行、

自臨江出發

於江一宿之大會參加者、自午前八時、按連來至縣公署記者與官僚班員同爲一班之班員得參加十四日闡之鍊成行、午後七時突然降雨日漸濕襲火、約降一時許始止、午後十時雲開謝出月光、照縣公署之庭……

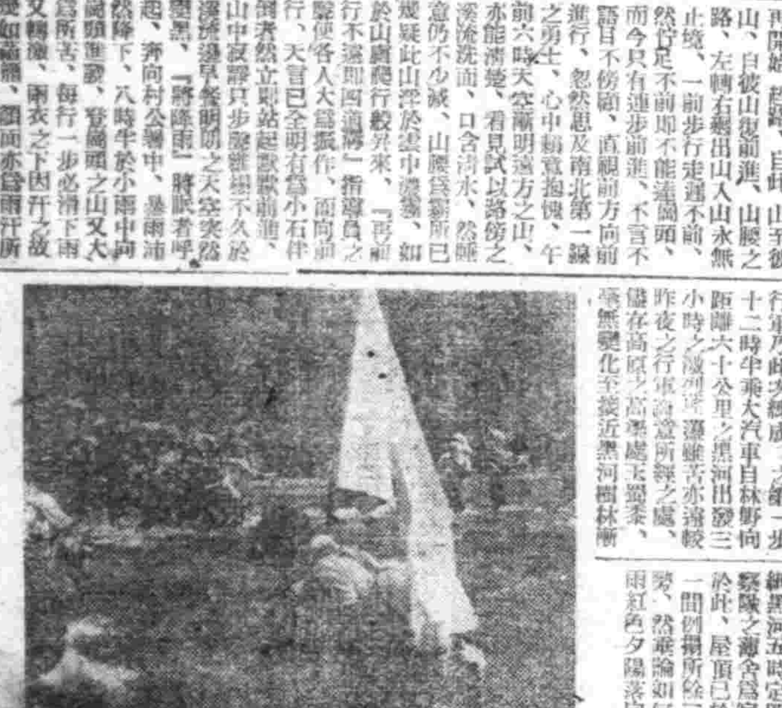

錦江之激流渡河(樺皮甸子附近)

(未完)

強化開拓積極增產
地政總局長楊培氏談新任感想

一個晴朗的星期日早朝街路雖然還保持着靜寂在都市的開頭、卻已充滿了喧囂底人聲、我穿過了馬路走進了一所、白壬的鬟堂、即正是哈爾濱稅關長的官邸、哈爾濱市的車站街、

濟與得像公園一般、油碧的樹葉綠得沒有秋意、濃蔭滿地、還像盛夏的樣子、我在想着一個詩句、北邊的秋是那樣地遲來而又那麼地倏倏溜走、……

……楊局長(現任地政總局長)……

無敵銀翼東渡
國軍飛行隊訪日

十六日、即建國十週年祝賀會、閱兵式舉行之佳辰、就初次謁見訪日飛行之壯途、國軍飛行部隊自康德四年創建以來已滿五年、在此期間由於親邦日本之不斷的指導援助與國軍將士之努力、陣容着着整備、於大東亞戰爭中、以關東軍……

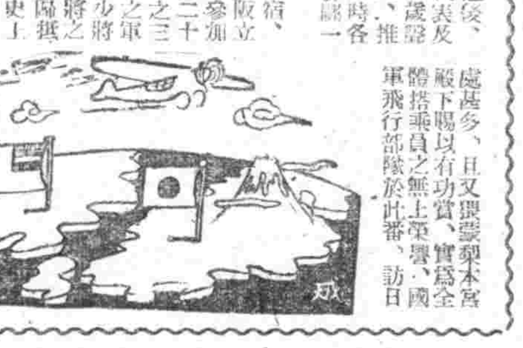

二百五十尊佛像應召
北安省金屬獻納運動佳話

【北安】擊滅美英擊滅之原動力將金屬類雖一匙亦獻納之官總會社各職場、以至於家庭、行活潑獻納運動之時、北安省之古刹之佛像二百五十尊亦應召、北安省德都縣之秘境五大蓮池、爲北滿第一之勝地、是所週知、而此五大蓮池、尚有古刹記有大小約二百五十尊之佛像、此等佛像以純銅製造、合計達數十噸、於決戰下金屬類陸續應召之時、以縣民總意申請獻納、省當局此旨報告中央、近由經濟部派遣專門家赴現地鑑定屬純銅成分、預定舉行盛大獻納式、

街頭流乞 希望當局注意

【新台子】戰時下之村民已完全奮起、勵勞增產報國、作槍後支援、以期聖戰完遂、奈街頭又時有乞者出現、蓬頭垢面、不事生產、專以乞討爲生、留戀街頭強橫索要、不但與風化有關、又防碍防諜、希望所管當局注意

二道江神社 初次秋季祭

【通化】市內東邊道開發會社爲供俸開發守護神、前曾在該社北山上、建築二道江神社、近告竣工、因之、該會……

國都大同公園舉開 山崎部隊將士慰靈祭

滅絕不正行商暴利 報國會公定蔬菜價格

【錦州】市經濟報國會、爲此刑事經濟犯罪撲滅旬間時、當此對不正商人撲滅之事以爲當前之標題對蔬菜類小賣販賣價格分每月上旬、中旬、下旬三旬而定公定今因不正行商人橫行又因消費者平氣買決戰體勢下國民邁進戰力增……決定如左、

品名	一級品	二級品
長豆	三角九	三角三
菜瓜	二角	一角六
馬鈴薯	三角三	一角八
大[illegible]	一角六	一角三
白菜	七分	四分
甘藍	三角九	三角三
[illegible]菜	二角	一角六
芹菜	一角三	一角
白大根	九分	七分
赤大根	一角六	一角三
青大根	一角三	一角
人參	〃	〃
蒜	六角五	五角二
地瓜	〃	〃
牛蒡	五角二	四角一
長茄子	二角	一角六
丸茄子	一角四	一角一
唐辛子	一角三	一角
法蓮草	一角九	三角三
春菊	〃	〃
在來南瓜	二角	一角六

徵兵官英武果斷
適齡壯丁得展壯志

北京防疫情形

【北京十四日電】北京地區之……因此十四日午前零時現據之北京特別市、發生患者所已達百名(內死去四十名)

別宮市長 慰問勇士遺族

【大連】別宮大連市長、代表八十萬大連市民虔誠敬悼之意、於十一日午後二時對本市出身在南海、北洋及大陸壯烈護國之神國殉職六勇士之遺族、施行弔問、此次受弔問之六氏遺族如左、

△市內曙町台七〇故海軍軍醫正尉六郎氏妻堂稱葉時夫女

△因桑比須町一三九故陸軍中尉幸雄氏嚴父西原重叡氏

△同天神町六六故陸軍少尉仁太郎氏嚴父西村實次氏

△同綠島町七一故陸軍兵長政治氏母堂惠木夫人

△同黃金町二九故陸軍兵長望利氏嚴父野田由大郎氏

△同青雲台三八〇故海軍軍屬芳夫氏未亡人工藤夫人

中秋節特配

【大連】十四日爲本年中三大節之一的中秋節、對滿系各戶、由關東州廳經濟部特配中秋節用之猪肉及酒類等現已通令市及各關係方面、

△酒類、全州內皆配給、數量不拘人員如何、若係燒酒則一家一斤、若係黃酒(關星酒)則一家一斤半、購入期間自十日到十四日間、至各酒類配給店領之、在世帶票適要欄裡記入品名、數量、蓋酒配給店印領取現品、

△猪肉之特配限於大連市居住者、一般家庭一人配給半兩(對大口需要者、由市役所適量查定)其購入方法、以蔬菜果實購買票第八回券、於十三日前至肉類販賣店(牛馬肉專門販賣店不在內)去買此外、食用油、麵粉等九月分配給、儘可能早期配給以使仲秋節用之、又月餅等亦依各販賣店自由販賣

クロンボ印 萬年スタンプ台 株式會社

奉天賽馬 秋季第二次
九月 四日(土) 五日(日) 六日(月) 十一日(土) 十二日(日) 十三日(月) 十四日(火) 十六日(木) 十七日(金) 十九日(日)
每日午前十一時開始(小雨決行)
滿洲馬事公會 奉天賽馬場 電話二—四九四七 二—四三二〇

日滿人適用旅館 親切! 清潔! 便利!
東亞大旅社 大連市次路町二番地 電話㊂五六八四番

寶家診療所 予防注射其他一般 井沢一郎 電話2·1415

凌雲醫院
內外科 小兒科 皮膚科 產婦科 X光科 其他
晝夜接生 隨時入院 各科診療 赤貧者免費治療 每禮拜一三五午前八時爲限
院址奉天市大西門裡郵局胡同內 一心街一段三三
電話㊁一三五一一號

偵探鉅片
碧血艷影
滿映榮譽傑作
劉國權 導演
張靜 徐聰 張奕 周凋 浦克 主演
九月十六日至二十三日
光陸、國際、亞洲 同時加演

關於奉天市上水道條例之制定

爲期於戰時下上水道運營之圓滑此次經國務總理大臣之許可將從前之「奉天水道給水條例」廢止而整新制定「奉天市上水道條例」自本年十月一日起即將實施之望水道使用者各位要徹底認識在決戰下上水道之重要性關於新條例制定後上水道之運營要充分協力是爲至盼

此次制定之新條例中將其改正要點摘記於左以供參考再者新條例印刷完竣後予定於九月分納稅告知書郵寄時隨同分別配布望新熟覽爲要

記

一、定量給水制度之新設

普通家庭用之給水栓均依一定之基準水量之給水而徵收料金本制度新設之理由乃爲促謝節水與給水取締之強化而設望該當使用者各位以下記之基準水量爲目標平素要節儉使用水道爲盼如果被發見濫用時即按新條例之規定須受罰金停水等處分故請注意爲要

二、料金之訂正

與新京哈爾濱市以及其他都市相比較從來奉天市之上水道料金頗爲低廉因當局一向堅持料金不增漲之方針但近來鑑於物價及勞銀之日漸高騰而與財政上以至大之影響故爲經營上則料金之增漲實爲不可避免之事情所以此次不得已乃多少加上增漲

(イ)專用栓及共用栓

專用栓及共用栓增漲二成(以前一立方米國幣壹角五分改爲國幣壹角八分)而且與定量給水制度之新設同時加以左記之訂正

用途及種別	最低使用料(一個月) 水量	料金	摘要	超過料金(一個月) 計量給水一立方米 水量	料金
澡塘 營業用	三〇〇立方米	一八〇〇圓		一立方米	〇六圓
普通家事用 家事	八	一四四	定量給水其使用人員以四人爲基準	一	一八
水便所	三	五四	〃	一	一八
浴槽	五	九〇	〃	一	一八
煖房用 普通一號型蒸氣煖房	二	三六	溫水煖房之定量爲三分之一	一	一八
〃 普通二號型	五	九〇	〃	一	一八
〃 普通三號型	一三	二三四	〃	一	一八
〃 普通四號型	一九	三四二	〃	一	一八
〃 普通五號型	三三	五九四	〃	一	一八
營業其他用	八	一四四		一	一八

(ロ)專用給水栓 制給水料金從前三大「リットル」是國幣八厘今改爲國幣壹分

(ハ)私設消火栓

私設消火栓此次則從新徵收基本料而且演習使用料亦多少加以訂正料金如次表

種別	基本料(一個月)	演習使用料(一日) 時間	料金	附記
放出口經三〇粍以下	二圓〇〇	一〇分	二圓〇〇	
〃四〇粍以下	四〇〇	〃	二五〇	
〃五〇粍以下	七〇〇	〃	三〇〇	
〃七五粍以下	一七〇〇	〃	四五〇	

(二)特別非常栓

爲應付非常時而從新設置特別非常栓乃爲於非常時下而向私設防火水道補水之用者其基本料金如次表所定

種別	基本料(一栓一個月)	附記
連絡管口經七五粍以下	一圓七〇〇	
〃一〇〇粍以下	三二〇〇	
〃一五〇粍以下	九一〇〇	
〃二〇〇粍以下	[illegible]	

(三)給水取締事項之強化

依新條例之制定各種給水取締事項特別強化同時違反處分亦非常嚴重望請特別注意以期違反之絕無是所切望者也

(イ)對於盜用料金者科其新逃脫料金之十倍以之下相當罰金

(ロ)對於濫用與無許可販賣者拒絕係員之職務執行或妨害者作虛偽之呈報者以及違反其他條例時則新料以五圓以下之罰金處分

(ハ)對前記二項及料金未納者則有停水處分之規定

康德十年九月十五日

奉天市工務處水道科

室內裝飾織物
日本綿花株式會社特約店
株式會社 紀昌洋行

康德新聞社營口支局
地址　營口市宣德街三番
電話　營口本局六五五〇番

鞏固隣組防衛陣容
第五回防空日置重器具整備

【營口】第五回防空日、恰值滿洲事變紀念日、滿洲事變之初勳至今進展至大、東亞戰爭以八紘一宇之精神發展于大東亞建設上乃歷史上之必然者也、大東亞將來之發展所現示於滿洲國之使命占大東亞全域之地位、其使命之重大當不待言矣、故吾等國民宜徹底此重大記念日之歷史上之意義而決意於熾烈戰之爭階段、盡全力向警備航空決戰而邁進、知最近來反樞軸側對柏林及漢堡之非人道空襲、投以多數黃燐燒夷彈、每一地方之爆擊由四發重爆機五百架乃至七百架各搭載四噸乃至五噸之爆彈、一回至有二千噸以上之爆彈投於市民之頭上、屋頂及道路滿燃以黃燐使無辜之婦人子女受鬼畜行爲美英之狙擊、實令人切齒不置、其攻擊目標更由軍事施設而至民家、由戰鬥員而移向後方之國民、若對盟邦德國之實例觀之頗投以甚重之示唆也、故吾等後方之國民所負之最大義務即鞏固隣組防衛陣以斷乎擊碎之決意使來襲之敵機片體不全、任其使若何之謀略亦必粉碎之決意而後可、並我等宜對過去之四次防空日須以靜心之反省、對此意義深遠之事變記念日之防空日宜更進一步的置重點於家庭隣組之防空資材器具之整備、而堅固防空必勝之生活體勢、

令速領退職金

【海城】縣教育科、以退職之教師、對於應領退職金、計由九年十二月一日以後、迄本年五月末日以前之退職者可速持名章、到教育科領取但須與領薪時之名章相符、方爲有效、

啓發市民航空知識
空之紀念日舉行飛翔會

【營口】空之記念日已迫臨眉睫、空務協會營口支部爲開催盛大紀念之式典錬成其體案、爲啓發滿系市民之航空知識、把握航空決戰之實相記念日當日之飛翔同乘、小國民模型航空機之飛翔更施行自陽春以來即擬實施之滑空訓練班之模範滑空等計劃會場預定爲郊外之飛行場、

動員股、

苦力窃取被逮

【營口】苦力司成三本年五十二歲現住大和區萬有街五十三番地、因生活困難起意窃盜乃日前午前六時乘隙潛入南本街二丁目十四番地清川博光家、乘院內無人竊取白鐵鍋一口、正持鍋外出之際適被警官遇見、日下業已取調完了不日即將送致矣、

達成宣傳使命
海城開催弘報會議

【海城】協和會縣本部、於月之十日、午前十時、在該部的二階會議室、召集縣弘報關係者、及各新聞記者、開催會議、大致關於決戰體制之宣傳戰鬪、應負起報導報國之團結精神、鼓吹四千二百萬強悍國民、向擊滅美英的熱鐵、一力邁進、完遂宣傳先兵的鐵肩重責、

錬成隣組員
開催運動會

【營口】營口錬成隣組員決戰體制下建全之體魄、定於本月二十六日午前八時在廻運動場開催大和區隣組運動會、

解說奉公內容
施行隊員點呼

【營口】市公署當局及協和會爲、欲使勤勞奉公隊徹底瞭解奉公隊之意義、故於月之十六日再施行點呼、且目

同德實驗學校
舉行新校舍落成式

【營口】佔用地二萬一千平方米、由用地組負責工事歷時十五個月之久、以總費十六萬元建築完成之同德實驗國民國優學校新校舍、於月之十三日午前十時舉行落成式、當日參加者市長、副市長、專賣署長、協和會事務長、地方法院長、檢察廳長外官民各界來賓不下百餘名於預定時間下一同參集同校總堂國民儀禮後、由福島神宮執行神事、林市長致辭、吉川工務科長報告工事經過後由營口中學校長致祝辭、修校長致謝辭、一同攝影、祝宴開始、宴畢由同校學生表演風藝、節目以樂舞話劇等項均極精采、而尤以防空舞、增産舞最合時局意味而 致謝兩得 全場之好評、

基於慈善本旨
卍會實行救濟災民

【海城】本縣紅卍字分會、關於社會事業、在可能範內、輒依慈之本旨、實地施濟、其以往之大宗慈業、已昭之在人耳目、祇就年來說、在夏曆三月間、城南樓子峪屯因遭旋風之災、村民被損去房舍者、達十餘家、當時本但慈本旨、施濟普救、三千餘元、而七月間、城東北白石村、轄內福盛屯、住戶楊喜慶等、因遭火災、當時延燒十五戶、燒却房舍十四處、共四十五間、災民露天棲息、又乏口糧、情殊可憐該會惻然以救濟爲懷、聯絡縣行政科、調查屬實、由科長侯果恒、偕同卍字會修人、王芳臨、陳都師等前往按災情輕重、次第賑救、除分甲乙丙丁、四種災情、施國幣一千七十圓、補助其建造房屋外、並以官價購買綿市數千尺、亦按大小口分給、一般災民、莫不感戴卍會之救苦救難、如該會、可稱大道無封慈濟爲懷者矣、

徹底勞務實態
對各工廠實施監察

【營口】豫定由九月二十日開始亘一個月間對市內各工廠約三十個事業體實施之勞務監察、爲期進行之圓滑、於本月十三日午後一時在市公署會議室由關係機關代表參集下開催協議會、結果決定以市行政科長爲監察使、勤員股長、警務處特務股長爲輔佐使對勞務、管理、勞工募集、賃金支拂狀態、勞工移動狀態、送金狀況、福祉施設、勞力保健等事項實施監察、對其成行績爲各方所注

世界之列強、

實施經濟取締
收得相當效果

【營口】市警務處因鑑於中秋節之經濟交易在我國慣習上殊極旺盛、當茲聖戰下生必需物資等不足之際、經濟事犯之敢行力更非預想可及、爲期以上物資之需給調整並圖交易之絕無計、故於刑事經濟防犯旬間終了後、又繼續三日依左記取締事項動員各科警員及派出所全員編成取締班、實施經濟一齊取締、結果據獲多數違反及不正案件、收得相當之效果、

△取締事項
密貯密運取締
價格取締
價格表示取締
其他取締、

戰時學園之錬成譜 (十三)
身負建設與亞重任 實地錬成堆肥作業

海城國民高等學校

勤勞增産、盡國奉公、在學總力擊滅英美、邁向聖戰完遂大東亞共榮圈早日完成之期中、負着建設與亞重任擔後第二代國民之中堅、實施且要、看！負着鎬和鋤努力實習實踐勤勞增産工作之汗流滿面、揮滑和藹可親之熱心已達到沸點之第二代海城國民高等學校學生們於該校之實習地努力實踐播土栽種等等之工作、意氣洋洋、一面高喊着勤勞奉仕歌兒之一面工作着、顯揚着他們將來所担當之社會和國家之重任、不但勤勞己且關於學識更爲熱心向學、尤其對於大東亞語『日本語』之熱心、互相研究對話、使之達成日滿協和、一德一心之最高潮、對於重點教育要爲現時下必要之防護軍事訓練每日兩科時間、即熱心從事戰場上之種種演習、各種演習之迅速、毫不紊亂、一時緊張之氣勢、是非筆能所寫盡、然該校在未實施新學制前教育重點爲農科、實驗農學、後新學制實施以來、雖屬於其他各校相同、然在教授主旨、仍偏重於農科、以期負荷將來增産 報國之使命、更鑑於時下、國民錬成之重要、時時舉行學生鍊成大會、以期鍊成心身堅忍不拔刻苦耐勞不畏時艱之大精神、養成健强身體、負起國家生産力加强者之責任、總之該校以國本奠定詔書之趣旨、奉體建國之本意、徹底闡行惟神之道、涵養殷作忠孝仁愛協和奉公之精神、並依據國民高等學校令及規程以鍛鍊心身、置重農業教育授與國民必需之知識技能、鍊成實踐躬行忠良有爲之中堅國民、達成國策之要請爲目的、由此可聯想將來伊等於國家或社會之貢獻如何也、

（寫眞）即該校學生實踐農科之施堆肥工作情形、

從戎之聲

王慶海（市公署行政科雇員）

顧亭林先生說過、『天下興亡、匹夫有責』何況我們身負重任的滿洲青年呢、敝人今次合格、當以全力報效國家努必殲滅英美、而方不負國家之栽培、與社會之希望、使我滿洲與親邦同爲

逆水潮流

交易無論在何時何地必須公正否則便是偷盜行爲、國民對於重要物資的取得不走公正之路則此種取得的物資便是『贓物』此種贓物的買賣當然是犯罪的行爲了

本來一時代有一時代的體制、在戰時統制經濟體制下各人所用應按定量不能格外浪費、否則便影響到戰爭的進展、在自由主義時代民衆有錢即可格外浪費並視此種浪費爲應當、現在在聖戰下一切的『物』全是站在全體主義立場上的『物』不能任私人來任便浪費以便維持國力完成新秩序、這是統制經濟最高原則、所以在聖戰下希望大家對物的觀念要有公私之別、要有限度、只要能維持生活即足以便充實國力而期大東亞戰的早日勝利、所以撲滅暗行交易已成爲每個人的大責、我們應該擊起而攻之、

經濟犯被捕

【海城】縣經濟當局、自實施刑事經濟防犯旬間以來、主務警官、一齊出動、徹底搜捕、至十日已完全終了、計違犯者、達數百件之多、刻經當局、正在整理之中、或輕或重、俱依法處罰、經此番之教訓、彼等或不再蹈前轍、

督察勵行職責
官界爲之一肅

【海城】本縣警務科、自設立督察室之後、該處之事務擔當者、對於監察職務、以鐵面無私的嚴正態度、澈底查察、以故兩月以來、檢舉出若干瀆職事件、悉數依法送懲、官界因此爲之一肅、

緬甸婦照常工作
嬰兒裸體置籐籠中

緬甸的婦女是多産的。産前並不稍事休息。産後亦不過三、四天便起來工作。

最使人難堪的便是緬甸女對於月經的無關心。印度婦女於月經時的處置是非常嚴重的。使別居小屋。與人隔離。緬甸女子則不然。月經來時毫不知檢點。依然血滴滿垂。進出街頭。使人見之噁覺不快。

所生子女。在七八歲以前永遠是裸體的。乳兒置於籐籠中。吊於天井下面。上罩紋帳。泣時便伸手輕搖自然入睡。

緬甸。大便時必攜竹瓶與小石。排泄後由竹瓶取。再用小石拭之。此亦爲使吾人覺得難堪習慣之一。

使嬰兒排泄便溺時。也與我國大異其趣。我國人向來是揹嬰兒兩足。使之面向前方。而緬甸人則正相反使嬰兒面對自己。張其兩足。則便溺流於母親的兩足之間。兒童玩具亦毫不知利用。故一般皆以模仿成人的行爲能事。七八歲的孩子吸煙並不算希奇。

德汗市百貨店
作物物交換所

德國西部鄰近荷蘭之汗諾州之首都汗諾威自古以來。即該當於名所遺跡之街市。同時又成爲近代商業之中心地。擁有三百萬以上之人口。爲德國有名之近代都市以此市中心地最大建築物。本次當作百貨店而開設。然此百貨店乃爲不用品之交換所。於德國亦爲最初之嘗試首先觀査事務。爲一般家具類無論何種。均可搬入。而與其他必要品相交換之組織。或爲無線電與掛鐘交換。或爲椅子與書籍交換。種種物均可自由交換於市民一般之便利上。收到甚大之成效。

而且。對決定各種物品之交換價値之際。有其各道之專門家監視。採取能公平交換物品之局面『不用金錢也能得到物品之時代已經到來』此可謂爲適應時代要求之新企業之成功。

大東亞戰爭下重慶經濟之崩潰 (十)

胡纂

可是其工業總生產力。實際上還不及日本內地一個地方的生產。

重慶政權自從武漢淪陷後。喪失了既存鐵道的十分之六同時以鐵道的輸送脈管體系。也四分五裂了。因此今後欲事再建抗戰力。必得據中國西南以行之。此點已如上述。然而談到中國西南的經濟建設。必須該地區有近代化的運輸交通。方克達其目的。所謂交通的建設就是維持戰時對外貿易公路。但是西南腹地重工業並不發達。因此重慶戰時經濟。除以此對外貿易公路作對外依存外。別無善策。這對外貿易公路。是用於自援蔣國家輸入軍器及建設資材。而以等價的特產物資向國外出輸所以這對外貿易公路能否確保。實在是重慶抗戰力再建途上的重大問題。

對外公路的確保。在維持重慶抗戰力上。是有着莫大的重要性。所以重慶的交通建設。是完全集中於日本沿岸封鎖下的新將外交通路的建設。其建設的方法。首先是圖謀已設公路的强化。繼即傾力於新公路之建設。事變勃發後。重慶的對外公路及國內連絡公路中重要幹線公路分如左列。

對蘇公路。西安蘭州迪化塞兩約波爾」四、〇八三粁
川陝公路。西安。漢中。廣元。成都。九〇〇
成渝公路。成都。簡陽。隆昌。重慶。四八〇
川黔公路。重慶。綦江。桐梓。貴陽。四八八
黔滇公路。貴陽。安順。安南。昆明。六六二
黔桂公路。貴陽馬場坪河池。柳州。六三三
湘黔公路。貴陽。沅州。沅陵。長河。一、〇〇九
川滇東路。隆昌。瀘州叙永。成寧。昆明。一、一〇〇
川滇中路。敘府。昭通。會澤。昆明。一、〇八二
滇緬公路。昆明。鎭南。保山。騰戎。一、一四六
湘桂越公路。衡陽。桂林南寧。鎭南。一、三五九
桂粤公路。柳州。平樂。梧州。棋北。七〇〇

這些公路之中。最起國際的波紋。

安南的漁業

越南的東及東南部臨海。故海洋漁業比較發達。所產魚類較常之多。約有三百餘種。主要者有鯛。鯔。鱆。鰻鰤以及烏賊蝦蟹等。

安南人多從於近海漁業。遠洋漁業則多爲中國漁夫。中國漁夫多結成團體。乘船。海口及北海等地赴遠洋漁業船體長十二公尺。至三六公尺。寬約三公尺。可載用二十噸至六十噸。每船有漁夫六人至十二人。因此種小舟冒波濤之險。故非有相當的勇氣不爲功安南人。內胆量小。因此則是漁業不振的一大原因。

安南的漁夫大抵兼事農業。而爲農民於農閑時的一業餘工作彼等人最怕溺海淹死。

因爲落海之後靈魂便水海底難極樂世界。無法承受子孫的供奉。

捕獲的鮮魚抵皆製鑵頭或以鹽漬送至市場彼等每飯必不可少的魚醬。也爲大量的消耗之一。

緬甸氣候

緬甸之氣候。因地形及其與海洋之距離而各地所有不同。大体可分爲熱帶。及亞熱帶。三月至六月爲乾季。七月至十月是雨期。十二月至二月屬於 秋季乾季。酷暑蒸人。例如仰光因受海洋性氣象之影響。濕氣極盛。室內氣溫常至華氏九〇度室外常達百四 十度以上。一入雨季。則霪雨連綿下緬甸過去竟有數十日 間不見 太陽之年。上緬甸的雨量較少。數日二。三次。殆到十一月之秋季。雨忽然止。天候然晴是後則繼續爲快晴之日矣。氣溫也降至 華氏八十度內外。夜間常降至四十度。北部及東部山地。或能見到雪花。因受印度洋西南季節風之影響。故雨季雨量豐富。下緬甸之平野地帶。達一〇〇吋左右。北部高原地帶雖季節風爲山脈所阻。但降雨量不見少。中部至北部西爲高原。年至九十乃至五十吋左右。如斯之平野地帶。爲米之主要産地。高原地帶爲地下資源之開發。較農耕爲有利。美英正呼着一俟雨季過時即行反攻。但在日軍勇敢的作戰下。將再演阿拉坎之悲劇吧。

雜記 三十客圖

昔張敏叔有十客圖。皆忘其名。後人又有三十客圖。蓋以花之品格。姿態。顏色。性情而定焉。牡丹爲貴客梅爲淸客。蘭爲幽客。桃爲妖客。杏爲艷客。蓮爲溪客。木犀爲巖客。海棠爲蜀客。躑躅爲山客。梨爲淡客。瑞香爲閨客。菊爲壽客。木芙蓉爲醉客。酴醾爲才客。臘梅爲寒客。瓊花爲仙客。素馨爲韻客丁香爲情客。葵爲忠客。含笑爲佞客楊花爲狂客。玫瑰爲刺客。月季爲痴客。木槿爲時客。石榴爲村客。鼓子花爲田客棣棠爲俗客。曼陀羅爲惡客。孤燈爲窮客。棠梨爲鬼客。

採桑子

蝶萍

黯鵬沙鷗凝水流。家園和虛。愁心憂愁。鄉思近來偏更悠。

團圓今日也別離。東逃西散。荒院依依。心情深戀錦相繫。

秋雁聲寒暖處飛。望江方老。來路徘徊。才死恐恨苦又向。

舞聽雖人孤調曲。身隔萬里。魂已隨去。夢到杏花曾有幾。

一剪梅

疑視隔岸黃土丘。才有離愁。早有離愁。江水一個一心幽。烟漫心嚼。雨漫心嚼。帆舟滄蕩任自流。易着盡頭。雖着盡頭。人生苦散等蜉蝣。

西江月

風雨擁鶴飄盪。荒店馬嘶入寂。鷄啼殘月水一泓。江村酒舖篩旌。

板橋泥濘難行。兩岸草樹枯萎。野鳥秋雁悲慘聲。孛舍柴扉新徑。

昨夜悠悠。今夜悠悠。

輓沈夢九先生

熱寬

天柱記鸞高看古柏成行新壠同壽泳相墓

人寰今撤手蘇萬方多難九原莫慰少陵心

與夢九先生亦有一日之雅忽聞遙近哀感如何率成一轉不及寫發哀輓情附此誌痛

格言選錄

△大勇者能抗不幸（達希達）
△愚者十日如一日（大和俗）
△意馬心猿（桓州錄）
△心一處體也。森羅萬象。洪纏慶其內。所以發太虛（大聽半八郎）
△書有所思。夜夢其事。（潛夫論）
△世之學者。言語紙有命。肆逞酒誤精生。遊逸華侈失理財之道。（太田錦成）
△節儉者。家政之精神也（三善淸行）
△離空想而就實行（尼梅爾孫）
△世許由於自招（耶斯德）
△閒居者。天才之學校也（吉彭）
△大行不顧細瑾。大禮不辭小讓（曾樊）
△善語者、虛語之能者耳（培根）
△堪忍無事長久之基也（德川家康）
△待時百物自得（西諺）
△恐怖爲安全之母（戰位）
△予自守所有之法則（羅倫斯）
△鋸爛斷本、滴水穿石（鶴林玉露）

葡萄

葡萄。是秋天最好吃的果品。薄皮多汁香甜可口。種類很多。有玫瑰葡萄一種。是當初種植的時候。如以玫瑰扦接玫瑰味道。尤爲好吃。每見家裡有喜愛葡萄者。多種一兩架葡萄。不過培養甚爲費事。多天要保存當夏秋結實的時候。又恐怕爲鳥雀所損。預先製就布袋子把沒成熟的葡萄套上。等秋後長好了再摘。還要分贈親友。以爲饋物在街市賣者。更是大堆小堆的擺着。美觀古人說『珍珠亂墜』就是此物。

眼鏡蛇"與"蒙哥獸

印度有一種蛇。術師能夠吹着蘆笛使蛇類豎起腔來左右歌舞。有時也可以代人家捕蛇。以博微資。

這種蛇術師。常帶着一種叫作蒙哥的小獸。狀如猫大。惟獨尖尾細。蒙哥獸。眼鏡蛇。是死對頭。一見了便是一場惡鬥。當眼鏡蛇看見蒙哥時。當即飛奔前去。將其胸腹卷住。蒙哥被卷之後。便將身體。故意向細減縮。此時眼鏡蛇。更加用力緊綾。以爲如此便可將蒙哥殺死。同時彼此更用牙齒力嚙。

正在不可開交的時候。蒙哥突然振起全身之勇。努力張其胸部。眼鏡蛇的骨節。遂被漲碎。於是通身鬆解。落於地上。蒙哥因之得到一頓美餐。眼鏡蛇是最惡毒的蛇類。頭部扁大。生有白色圓體。一如眼鏡。遂獲此名。印度一年之中。爲其毒所殺的人畜。不下數千。尤其通身黑色者。最爲可怖。不意竟爲此小獸所殺。也算是天意的罷。

菲島棉作視察記 十一

齊原宏一。關稟信譯

（十）有望的菲島棉花的將來

C社的包安農場。是以日本人的意志和指導做主體而工作的方法。B社的加啦。農場是日人。統執大綱。而在某種程度把指導工作委之於菲島人的工做方法。再如A社的加戳毛拳農場不祇栽培棉花。對州全體的立地條件也加以考慮。而大局的問題國土計畫的做法更如A社的他啦也農場。以感化菲島人的心。換較栽培棉花需要熱心的教育式的方法等等。皆各表示其獨有的特徵。到底選那一方針是最那項好呢？現在因爲看不到結果如何。還不知道。可是各社悉以國家的大局爲目標。在長補短。不拘於面子。而繼續的向完善之域邁進着。

我乘着自動車由包安向馬尼剌疾行的途中。憶起了在各地巡迴視察農場的情形。於是聯想到菲島棉作的將來。如果這樣我想用不着悲觀它的前途。

由於這個結論。我們再爲這五年後菲島的明朗預測上寫一點吧。

菲島人木棉的消費量。一人計算爲六碼乃至十碼。五年後的生產棉如爲百五十萬擔的時候。即一人年消費十碼。尚有四千四百萬人份的剩餘物品呢！還有剩餘的物品。就往滿洲國也可以運往日本國也可以。總之觀前百分之九十九棉製品依賴美國的菲島僅在五年間。就能使於國內消費三倍的物品向國外輸出。

諸者諸位。在這篇的看見了大東亞戰爭具體而最熾烈的一面了吧！

總長我要說的一句話。就是日本的紡績工業。爲自由主義與聯時代產業界中最主要的一個。因此紡績工業自體中也可以說有優劣之分甚於合理經營而得到極大的能率。與過去曾經成爲問題的官營的能率相比較。

但是一個好的現像又一大集團的人材也充分呈示當權良的現像。於是合理的經營。不時有被人認爲驚奇或擴取主義的傾向。所以過去合理性中。也有着公營或矛盾互相衝突的地方。

現在處於國家非常之秋。正應脫去舊套。而指着經營意志。向南方的開發指導做總準軍。所謂萬於各社強力的責門。而菲島棉作的成功。預想頗可期待。所以願的。希望在此時。盡量把此覆體伸展下去。

無論怎樣說。對於棉作尚有一千六百萬的百姓。還無異是以日本人的姿態提議。在這對工蔑經營的計畫也須想以他種方法而使之盡美盡善。

盡最指導者。必須常抱着自已是優良百姓的自覺。而常踏向大地工作。最後我希望最少也不要陷於沙壇里熱（最月新生活著）之弊的同時。我的視察記也到此爲止。康德十。八。十二擇於奉天第一國民高等學校。

烏克蘭 明朗化

德軍佔領下之烏克蘭。該再建工作。正積極進行之中東方相羅善比爾古氏。最近直數與問會視察烏克蘭地方。其間在哈爾布斯逢時。時庫克庫樂醫希夫。地方之德人建設蘇一行。歡迎羅善比爾古東方相。並引領參觀由彼等新建設之學校。病院。傷痍軍人療養施設等處。該東方相亦爲訪問烏克蘭地方之速復興工作及各種施設之完備。並且恰與布斯逢時地方諸東方相來訪之機會。開居留民大會。由各農場施設地集合而來之德籍農民。以大同爲中心。聯歡歡談一小時有餘。對大德國之建設共同書中努力。

××氣××

氧氣爲何總不見少。炭酸氣爲何總不見多。小朋友們都知道。我們吸氧氣呼炭酸氣吧、物體燃燒時。也是需用氧氣而發生炭酸氣的。但是空氣中。爲什麼總有那麼多的氧氣。總沒有多少炭酸氣呢？原來植物生活是需要炭酸氣。的他們吸取炭酸氣而呼出氧氣。於是空氣中的氧氣。就能保持住一定的量炭酸氣的量。就永不會多了那麼沒有植物的地方。氧氣該不夠用了。炭酸氣該多的很了。也不是的因爲不斷的有風在吹着。所以各地的空氣交流。沒有植物的地方。不至於感到氧氣過少。炭酸氣過多植物很多的地方。也不只於感到炭酸氣不夠用。氧氣過於多。汚穢物漸因氧氣氧化而淸潔地上的塵芥和動物的屍體。每每發出惡臭來。但是時日一長。他們受了氧化。變就成沒有臭氣。於人獨生無害的東西了。住在河邊的人。常常往河裡倒塵芥以及排泄物等。住在下流的人。都取河水來渴。他們爲什麼不受害呢？原來河水中有許多氧氣。氧氣把這些汚物氧化了。使他們變成了無害的東西。所以汚物入河經過相當的時間就不汚穢了。住在較遠的下流的人。取河水來渴。也不受害的。

腫脹雙消散
腫脹水臌氣臌 單腹脹特效藥
每一料二十元

罹患年久的淋病與婦人病
（赤白帶症）一劑八圓
百發百中
▲保能斷根
▲永不再犯
患者諸君速服早登彼岸

百發百中·永久根治·神効淋藥
京城 都藥房淋菓

嘖嘖好評
本藥專治淋病
都藥房 合資會社
奉天小西區

虎骨花蛇露
老福順堂
奉天市大南街一段一九四號
歡迎外埠批發 利潤格外從優
虎骨熊油膏
每瓶四元伍角郵費一元六角外加木箱

經病一大盒即可重病兩大盒足用
安坤丸治療婦女經血不調的特效藥
安坤丸服三四日後有不可想的效驗
調經 安坤丸 主治
經血不調 久滯不孕 赤白帶下 腰腿酸疼 經來腹痛 子宮寒冷
不加藥引 毫不忌口 服法便利 售價經濟

安坤丸製造本舖 遷移新地址 奉天市大西門上頭北大什字街口路西
鶴春藥店